UN FISCAL SOLICITO QUE CONTINUE LA CAUSA POR CONTRABANDO CONTRA DIRECTORIO DE BUNGE Y BORN

El fiscal en lo Penal Económico, doctor Jorge Andrés Lobato, solicitó hoy al juez Aristóbulo Aráoz de Lamadrid que dicte el procesamiento de los directivos del grupo Bunge y Born y que les tome declaración indagatoria en un proceso que se instruye por contrabando en la exportación de cereales.

El fiscal destacó que esa medida dispuesta anteriormente por el juez de feria, en el fuero Penal Económico, doctor Miguel Angel Sarrabayrouse, no puede ser cuestionada, como ocurrió por los abogados de Bunge y Born, que interpusieron un recurso de nulidad.

Por el contrario, el fiscal solicitó sanciones para los abogados de Bunge y Born por la forma procesal como están actuando para liberar a sus defendidos del procesamiento.

Los directivos de Bunge y Born involucrados en el proceso son el presidente Curt Eberhard Gans y los siguientes miembros: Mario Hirsch, Jorge Esteban Kaledy, Aurelio Francisco D'Aversa, Guillermo Antonio Carracedo y Jorge Born (h).

El 26 de julio pasado, el juez en lo Penal Económico, Miguel Angel Sarrabayrouse dispuso el procesamiento de los directores del grupo económico al advertir que se habría perpetrado fraude en la documentación necesaria para la exportación de cereales, en un hecho que tipificaría la figura penal de contrabando documentado, según la ley respectiva.

Dijo el fiscal que resolver en caso contrario implicaría la "caída de todo un sistema de organización del sumario" y que ello "representaría un beneficio para la delincuencia económica". (Más inf. pág. 4.)

EL 23, PARO GENERAL

Lo Dispuso por 24 Horas la CGT-Azopardo

crónica
FIRME JUNTO AL PUEBLO
6ª EDICIÓN DE LA NOCHE
EL DIARIO DE MAYOR CIRCULACIÓN EN EL PAÍS
AÑO XX - BUENOS AIRES, JUEVES 9 DE SETIEMBRE DE 1982 - Nº 6.435 - $ 8.000
RECARGO VIA AEREA $ 100

Dirigentes de la CGT Azopardo en la reunión donde se decretó un paro general por espacio de 24 horas. Reclaman por los bajos sueldos. Se pide, asimismo, una justa distribución de la riqueza. (Inf. pág. 6).

MORETE-GUIBAUDO

Procesados por Soborno

• Inform. pág. 10

COLECTIVERO DEGOLLADO: DETUVIERON AL ASESINO

Miguel Angel Moschini, el joven colectivero que fue salvajemente asesinado por un amigo íntimo. Está detenido. (P. 2-3).

UNA TURBIA PASION EN CRIMEN DE UNA JOVEN

Susana Godoy, de 20 años, víctima de las bajas pasiones de su cuñado, fue ultrajada y luego asesinada. (Págs. 2-3).

UNA MADRE DEJO 3 HIJOS EN BASURAL POR NO PODER ALIMENTARLOS

• Inform. pág. 24

JOYERIA JOSE MARIA MUÑOZ
COMPRAMOS ORO Por Mayor y Menor
CATAMARCA 14 Fte. Chevalier
SALTA 42 Esq. Av. de Mayo
PUEYRREDON 519 Esq. Corrientes
el mejor precio
TALCAHUANO 59 Casi esquina Rivadavia 1300 TASADOR BRILLANTES Nadie paga más
CONSTITUCION Entrada estación BRASIL 1128 Joyería JUNIOR Máxima cotización

UNA TURBIA PASION EN

HOMBRE DE APETENCIAS SEXUALES BESTIALES MATO A CUÑADA DE 20 AÑOS

Otros tiempos. El asesino, José Luis Martínez, con su esposa.

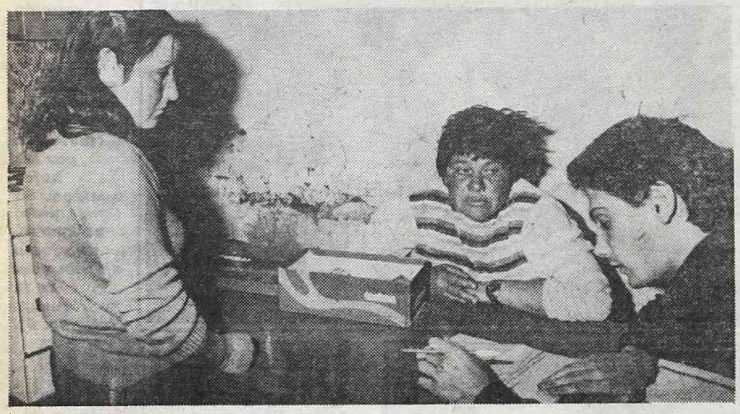

La madre de Susana y su hermana. No encuentran consuelo al dolor.

Esta es la casa donde se consumó el brutal e inexplicable asesinato.

La bebida y el deseo que le inspiraba su joven cuñada, convirtieron a José Luis Martínez, de 23 años, en un cínico homicida que luego de golpear y estrangular a su víctima con un alambre, vencido por una siniestra tentación consumó un acto de necrofilia y arrojó el cadáver a un tanque de agua. Sorprende su actitud de horrible jactancia, cuando en lugar de disimular su última y más condenable aberración, abandona el cuerpo de la desdichada Susana Godoy con sus partes pudendas en sórdida exhibición. Además, con la absurda pretensión de hacer pensar a la policía que se trataba de un robo, se llevó de la modesta casa de su víctima un reloj pulsera y otros objetos de menor valor.

Cuando la policía lo fue a buscar a la casa de sus padres —recuerda la madre de Susana, suegra de Martínez—, él se reía y parecía muy tranquilo...

● "GAUCHO MALO"

La personalidad del homicida y necrófilo, a través del doloroso e indignado testimonio de los familiares de Susana Godoy, emerge como un exponente del arquetipico "gaucho malo" de nuestra llanura, "poco amigo del trabajo —dice su suegra—, bebedor y pendenciero, un hombre que ha traído la desgracia a esta casa".

José Luis Martínez se casó en 1976 con Angela Elvira Godoy, de 21 años, uno más que su ahora difunta hermana Susana. Ocupada igual que su familia en los quehaceres rurales, Angela tiene consigo a los tres pequeños hijos de su unión con Martínez. Este, desde febrero último, cuando abandonó su trabajo en el campo "Las Violetas", vivía con sus padres en el partido de Mercedes. Martínez tenía un antecedente criminal: meses atrás, en medio de una discusión motivada por su conducta irregular, aplicó a su suegra un rebencazo en la cabeza.

Un niño del lugar, poco después de la medianoche del 2 del corriente, al pasar frente a "Las Violetas" vio una silueta humana ocultándose detrás de una camioneta de Vialidad Provincial estacionada sobre el camino a Luján. Martínez acechaba. Provisto de esa temible y generalmente mal empleada audacia que suministra el alcohol a sus empedernidos cultores, solo esperaba que el padre de Susana, única persona que habitaba con ella la modesta vivienda del establecimiento, se fuera a realizar sus tareas. Esto ocurrió, según la costumbre del veterano tambero, alrededor de las tres y media de la madrugada.

● VIRTUD ULTRAJADA

"Susana —dice su hermana Angela Elvira—, por supuesto que no tenía interés en él; era una chica de trabajo, que simpatizaba con otro muchacho. Mi marido lo sabía, y quizás por eso nunca había demostrado sus intenciones. Es posible que alguna vez —reflexiona—, la haya sabido mirar con ojos que no eran los de un pariente, pero nunca sospechamos que pudiese llegar a hacer una barbaridad así".

"El lunes anterior al desastre —prosigue Angela— estuvimos en "Las Violetas" y él se comportó amablemente con ella, como si no hubiese pensado siquiera en lo que iba a hacer unos días después...".

Pero aquella noche turbulenta, deslizando su torva figura en silencio, bajo un cielo estrellado, Martínez se propone la conquista de Susana a cualquier precio. Al encontrarse con la decidida resistencia que la virtud de la muchacha le opone, su voluptuosidad se transforma en saña bestial.

"Lucharon —dice la madre de la víctima—, porque el cuerpo de Susana apareció con muchísimos golpes. Tenía el cráneo partido, como si le hubiesen dado con un martillo o cosa parecida. Después él la estranguló con un alambre que le dejó ceñido alrededor del cuello, algo horrible. Y por último el muy sinvergüenza se aprovechó de ella cuando ya estaba muerta".

El cuerpo de Susana Godoy apareció semihundido en un tanque de agua, a unos cincuenta metros de la casa, con las ropas desacomodadas, indicio que permitió sospechar desde un principio que el asesino se había entregado a un aberrante acto de necrofilia.

● "SE REIA"

En la mañana del 3 de setiembre actual, un vecino de "Las Violetas" encuentra el cadáver de Susana flotando apenas en el tanque. La víctima tenía el pantalón bajado, lo mismo que sus prendas íntimas. La blusa había sido sacada fuera del pantalón y subida hasta los hombros. Presentaba, tal como lo recordó a CRONICA la madre de Susana, una horrible herida en la zona craneana, además de múltiples heridas y tumefacciones en distintas partes del cuerpo.

Guiada por su instinto de madre, Angela Zenobia Casco de Godoy radica la correspondiente denuncia en la policía de Navarro. Dos días después, a Martínez lo van a buscar a la casa de sus padres, donde viven además sus tres hermanos, en la estación "La Verde", en jurisdicción de Mercedes.

"El salió riéndose —recuerda doña Angela—, parecía tranquilo a pesar de la bestialidad que había hecho. Yo acompañé a la policía, estaba muy nerviosa, pero algo me decía que él era el asesino de mi Susana".

Luego de algunas evasivas, Martínez admitió su responsabilidad en el espantoso crimen del campo "Las Violetas". Ahora, se encuentra detenido en Mercedes.

"DE ODIO, QUEME TODAS LAS FOTOS"

"¿Una foto de él? —pregunta sorprendida Angela Elvira— No creo que me quede ninguna para darle, porque las rompí, las quemé, no quise quedarme con nada del que era mi esposo..."

Para testimoniar su justificado odio, la joven pone sobre la mesa varias fotografías del álbum familiar, donde la cara de José Luis Martínez, el asesino de su hermana, aparece tachada con fibra, raspada o directamente cortada. Son actos de íntima justicia, un gesto casi simbólico, una ceremonia de conjuro que pretende acabar con el rostro del hombre

"Sí, éramos felices en un tiempo, él era como cualquier esposo y padre, trabajaba en 'Las Violetas', el campito de Risso Patrón... Pero en febrero de este año —recuerda Angela—, empezó a decir que ese trabajo no le convenía. Entonces dejó de trabajar y se la pasaba en la cama hasta tarde. Yo me tenía que encargar de todo y no nos alcanzaba para alimentar a nuestros hijitos".

"Mi madre lo echó —continúa—. José Luis reaccionó mal, le pegó, fue una cosa muy fea. Entonces se fue a vivir con sus padres, pero lo mismo venía por acá y nuestra vida conyugal continuaba, a pesar de todo. Yo tenía la esperanza de que él empezara de nuevo a trabajar y fuera un padre y un marido digno. Pero Dios no lo quiso así, y todo terminó en una tragedia".

ATRAPAN MATADOR DE COLECTIVERO

Lo Torturó y Degolló por una Cuestión Pasional

Estaría esclarecido el bárbaro homicidio de que fue víctima el colectivero Miguel Angel Mochini, argentino, de 31 años, que apareció degollado en su coche —interno 235 de la línea 624— en la mañana del martes, en pleno barrio de Villa Lugano y fuera de recorrido.

Efectivos de la seccional 48, en colaboración con la División Homicidios de la Policía Federal lograron individualizar a su autor, aunque por razones de secreto del sumario aún no se ha suministrado información acerca de su identidad.

Pero se sabe que el móvil fue la venganza por razones de índole pasional. Un amigo de la víctima perpetró el atroz crimen, que ahora, en una rápida investigación, habría sido plenamente dilucidado. El homicida está preso y ha confesado ampliamente.

La situación, en un principio, aparecía rodeada del mayor misterio. En la cabecera de la línea 624, que hace el recorrido entre Villegas y San Justo, comprobaron el martes a la noche que el interno 235 no llegaba en su último viaje en los horarios prestablecidos. Se perdió contacto con él alrededor de las 22. Mochini había tomado servicio ese día a las 13. Era un excelente chofer, muy cuidadoso del colectivo al que trabajaba como peón.

La desaparición no inquietó mayormente, sin embargo, pues es habitual que cuando un chofer sufre un desperfecto en viaje no reaparezca hasta haberlo resuelto, lo que puede demandar varias horas. Pero a la mañana siguiente Mochini no aparecía y se hizo la denuncia policial.

Casi al mismo tiempo, su cuerpo era encontrado en el interior del colectivo, estacionado en Pilar 4180, de Lugano, Capital Federal. Estaba tendido en el piso, en la parte trasera del pasillo, presentaba un profundo tajo en la garganta y traumatismos craneanos. Una vecina que salía a hacer compras el miércoles a la mañana se extrañó por el hecho de que el colectivo estuviese con las luces encendidas y el motor en marcha, y dio la alarma.

Ahora, sobre las confesiones del asesino, pudo saberse que éste abordó el colectivo hacia el final del trayecto, cerca de Villegas, y sobrevino una agria discusión a la que puso fin golpeando finalmente al chofer con el palo que los conductores utilizan para probar las gomas. La causa, aparentemente, cuestiones de índole pasional.

EL CRIMEN DE NAVARRO

La víctima, Susana Godoy, con un sobrinito.

Junto a este viejo molino y dentro del tanque, apareció la víctima del crimen de Navarro. La joven de 20 años se defendió del ataque de su cuñado y le costó la vida. Un hondo drama que causó estupor en la zona.

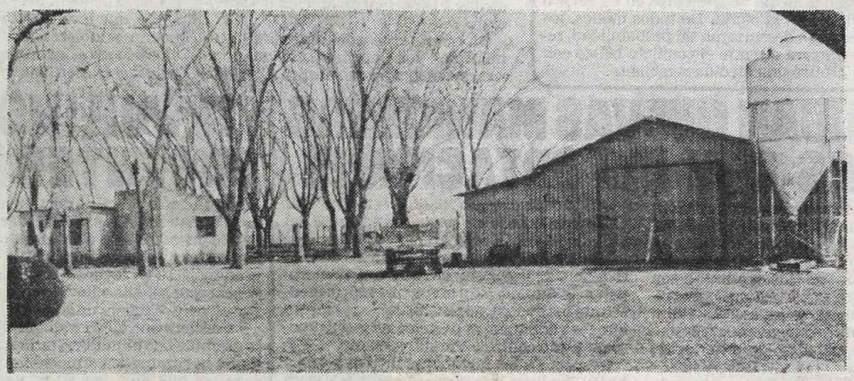

En este establecimiento de campo de Navarro, la tranquilidad fue quebrada por un terrible drama de una familia de trabajadores. Junto al galpón la vivienda de los Martínez.

HOMBRE "HARAGAN, BEBEDOR Y PENDENCIERO"

"Desde hacía tiempo que don Martínez —recuerda doña Angela con irónica amargura—, se venía mostrando muy amigo de la cama, del trago y la pose de taimado... Nosotros somos una familia de campo, sabemos que nuestra vida empieza con el día y termina cuando se acaban las tareas, aquí hay mucho que hacer. Sin embargo Martínez decía que 'Las Violetas' no le convenía, que ya encontraría otro lugar de empleo. Decía, pero no hacía... Durante un tiempo se vino a vivir a 'Santa Adriana', donde vivimos y trabajamos mi hijo mayor, Angela Elvira y Mónica Beatriz, la más chica de mis hijas. Susana y el padre vivían en 'Las Violetas', que está aquí nomás..."

"Pero resulta que aquí —prosigue la madre de Susana—, Martínez dormía hasta el mediodía, mientras su mujer se levantaba temprano para trabajar. Ni siquiera se molestaba en ir a ordeñar las vacas para el desayuno de sus hijos..."

● **REBENCAZO**

"Ante esa situación, yo un día le dije que se fuera, que aquí nadie iba a alimentarlo. Discutimos y me dio un rebencazo en la cabeza. Me hizo una herida bastante grande. Pero se fue de 'Santa Adriana', al menos. Yo por supuesto hice la denuncia, y a Martínez la policía lo empezó a vigilar".

"Se fue a vivir con su familia en Mercedes, pero siguió sin trabajar, perdiendo el tiempo y bebiendo más de la cuenta... Yo sospechaba que iba a terminar mal, aunque le digo que jamás pensé que fuese a hacer una cosa así..."

"Ojalá que nunca salga de la cárcel —sentencia doña Angela—, porque el día que lo vea por aquí no sé qué puedo hacerle".

Estafas: Perjuicio a Empresas Estatales

El juez federal José Nicasio Dibur está investigando una multimillonaria defraudación en perjuicio de la empresa Agua y Energía Eléctrica, Sociedad del Estado y de Vialidad Nacional, en la que está involucrada una empresa privada dedicada a los transportes de carga.

Por el estricto secreto sumarial no se pudo establecer el monto de la defraudación ni el carácter de las irregularidades, pero trascendió que el modus operandi consistiría en múltiples sobrefacturaciones por servicios no prestados, o realizados a un menor costo que los de plaza.

En las actuaciones interviene el secretario Gonzalo Díaz Cabral quien habría extendido la investigación a la actividad desplegada por la empresa privada en relación con contratos que tendría con otros entes estatales.

Según las versiones, las maniobras habrían perjudicado a la Dirección Nacional de Vialidad que sería afectada por la falta de cobro del canon correspondiente que se recauda a efectos del mantenimiento de las rutas de todo el país, cuando la circulación de vehículos de peso excesivo puedan deteriorarlas.

Una versión señaló que el monto de las irregularidades sería multimillonario y se aclaró que una vez levantado el secreto sumarial se conocerán todos los detalles de la investigación.

Confirman Prisión Para Financistas

La Sala V de la Cámara del Crimen confirmó la prisión preventiva dictada a directivos de la Cooperativa de Crédito Limitada Argenta que están acusados de haber realizado "administración fraudulenta" con incalculable perjuicio al Banco Central.

En primera instancia el juez de instrucción Nerio N. Bonifati había decretado la preventiva, confirmada ahora por la Cámara y enjuició al presidente de la cooperativa Fernando Aeitman o Weitzman, y a los directivos Alberto Jorge Alonso, Angel José Chiesa, Rubén Omar Jauregui, Marcelo Rogelio Filippeti y Fernando César Ferinati.

El juez Bonifati había responsabilizado a los directivos de la financiera de subversión económica y asociación ilícita.

La Sala V dispuso que continúen detenidos Alonso, Chiesa, Vicente Navia Alvarez y Jauregui, a la vez que concedió la excarcelación a otros procesados.

El tribunal de segunda instancia dijo que "no se advierte que las maniobras en la financiera puedan afectar los intereses de la Nación misma a pesar de la entidad que adquirieron".

Se estableció no obstante que hasta el momento el Banco Central ha abonado a los inversionistas la suma de 7 billones de pesos moneda nacional por los plazos fijos impagos de la financiera.

SANDWICH
RICARDO
TRIPLES x 100 ..... $ 130.000
SIMPLES x 100 ..... $ 120.000
MASAS ..... $ 70.000
SERVICIO PARA 100 PERSONAS
$ 3.500.000
AGUIRRE 489
TEL. 773-2311

FUE APREHENDIDO HERMANO DE GRECO

La División Bancos de la Superintendencia de Investigaciones de la Policía Federal concretó la detención de Oscar Francisco Greco, el último prófugo de los implicados en el sonado caso vinculado con maniobras que el denominado "grupo Greco" efectuara hasta el año 1980, cuando se produjo el cierre del Banco de los Andes y de otras empresas controladas por miembros de esa familia.

Greco, el menor de los hermanos que dirigían el "holding" empresario inicialmente dedicado a la actividad vitivinícola, y luego expandido a operaciones bancarias y financieras de distinta índole, se había ausentado al Brasil cuando se iniciaron las investigaciones derivadas de la falencia del grupo; empero, hace algunos días decidió regresar a la Argentina, posiblemente en la convicción de que "todo había pasado ya".

● **A MENDOZA**

Pero su arribo fue convenientemente comunicado a la autoridad policial, la que lo localizó y detuvo en un domicilio del partido bonaerense de San Isidro, trasladándolo de inmediato a la provincia de Mendoza, donde se sustancian las actuaciones judiciales con relación al caso.

SOLICITADA

HIERRO PATAGONICO DE SIERRA GRANDE S.A. MINERA

comunica

que con el propósito de informar a la opinión pública respecto de cualquier aspecto que se quisiera indagar sobre la realidad de HIPASAM, se ha puesto a su disposición a través de los medios de Comunicación, a cuyo efecto ha convocado a una Conferencia de Prensa el día 8 de setiembre de 1982, a las 17.30 hs., en la sede de la Empresa

Av. Belgrano 1370 9° Piso
Bs. As.

Con el mismo amplio espíritu de respeto hacia la comunidad y en particular hacia sus conciudadanos, formula pública invitación para que Organizaciones Profesionales y en particular los Partidos Políticos, se dirijan a la Empresa y requieran toda la información complementaria que juzguen necesaria.

Buenos Aires, 8 de setiembre de 1982

NAFTA ENTRE LAS SOMBRAS

COMBUSTIBLES: DESCARTAN LA POSIBILIDAD DE RACIONAMIENTO

El secretario de Energía de la Nación, doctor Alieto Guadagni, declinó dar información sobre una versión que circuló en distintos medios con relación a un eventual racionamiento de combustibles, en tanto otras fuentes de la misma dependencia descartaban tal posibilidad.

La especie, que tomó estado público en las últimas jornadas, sostiene que, al igual que varios países industrializados de Occidente, las autoridades dispondrían que los días sábados y domingos no se autorice el expendio de nafta y sus derivados, para compensar el drenaje de divisas debido a que el país no ha logrado todavía concretar su autoabastecimiento.

Para varios sustentadores de la necesidad de racionar, el precio comparativo de la nafta en la Argentina en relación con otros países es bajo, lo que obliga a desalentar su excesivo consumo por medio de aumentos en su valor o bien por restricciones en la oferta. De todos modos, los funcionarios de Energía descartaron tal probabilidad, recordando que ni siquiera durante el conflicto bélico con Gran Bretaña se arbitró una medida semejante.

Lunes y Martes Apagón en Estaciones de Servicio y el 20 Cese de Compras

Los expendedores de combustibles realizarán un apagón los días lunes y martes de la semana próxima, e iniciarán un cese de compras a partir del 20 de este mes —por tiempo indeterminado—, en señal de protesta por la cada vez menor participación del sector en las bonificaciones fijadas en la actualidad por las compañías petroleras que operan en el país.

La medida fue dispuesta en una reunión convocada por la Confederación de Entidades del Comercio de Hidrocarburos y Afines de la República Argentina (CECHA), entidad que nuclea a unos 5.000 titulares de estaciones de servicio de todo el país, y cuyos responsables aclararon que el apagón "no afectará la normal prestación del servicio".

En cuanto al cese de compras de combustibles, los expendedores anunciaron que el mismo comenzará a perjudicar el abastecimiento el día 21 en las estaciones de menor capacidad de almacenamiento, y el 22 en las restantes, dejando en claro que las medidas de fuerza "pueden ser inmediatamente levantadas en caso de que sean satisfechos los legítimos reclamos" que vienen efectuando ante las autoridades nacionales al respecto.

La CECHA denunció asimismo que las compañías petroleras "fijan hegemónicamente sus retenciones" y "mantienen en su poder, por lapsos que a veces llegan hasta los 30 días, los impuestos sobre la venta de hidrocarburos antes de entregárselos al Estado, maniobra con la cual "logran ganancias siderales".

Los expendedores exigieron, en base a ello, que "sea el Estado quien nuevamente establezca, además de los precios de venta, las sumas que percibirán las empresas en concepto de retención, y el porcentaje correspondiente al expendedor como bonificación".

Recordaron los voceros de la CECHA que en 1976 la participación del rubro expendedores a través de las bonificaciones era del 10%, y que en la actualidad ha caído al 6%, lo que configura una situación "intolerable" para las estaciones de servicio y hace "incomprensible el silencio oficial" de los organismos estatales del área energética.

Con relación a los precios de los combustibles al consumidor, el titular de CECHA, Angel Barros, opinió que, pese a los recientes aumentos, "son bajos respecto del nivel internacional", y que esos incrementos tuvieron por destino agregar ingresos a las compañías petroleras, tanto estatales como privadas, finalizando su apreciación al decir que "mientras el Estado haga su negocio y se quede con la parte del león, no habrá retribuciones justas para nadie".

INVESTIGAN NUEVAS MANIOBRAS ILICITAS CON EXPORTACIONES

El titular de la Aduana, vicealmirante (RE) Juan Carlos Martínez, confirmó en conferencia de prensa que fueron suspendidas para operar en exportaciones seis firmas cerealeras, pero aclaró que "no tienen relación con los hechos ilícitos de exportación e importación que actualmente se investigan", aludiendo a las maniobras recientemente descubiertas en la comercialización exterior de soja y café.

Martínez precisó que las firmas suspendidas son Bunge y Born, La Plata Cereales, Nidera, Asociación de Cooperativas Argentinas, SASETRU e Isern, y que las irregularidades que motivaron la sanción se remontan a 1974 y 1975.

Al justificar la demora en la toma de resolución, dijo que "son casos muy complejos y que han exigido el examen y estudio de un gran volumen de documentación", y que la suspensión se dispuso "dado el estado actual de las causas penales", incoadas en virtud del artículo 97 del Código Aduanero.

Martínez mostró al periodismo los nuevos sistemas de computación que está desarrollando la Aduana para actuar más eficazmente ante los ilícitos, puntualizando al respecto que los cargamentos de cereales y oleaginosos se están controlando activamente.

Respecto a las maniobras ilícitas desde y hacia Uruguay, manifestó que se investigará "a un señor que hizo 22 operaciones de importación en 15 días, y que ahora va a tener que demostrar dónde está la mercadería", así como "una posible sobrefacturación de pollos en tres despachos reducidos".

Martínez reveló también que en un operativo "paramos a tiempo maniobras preparatorias para ilícitos en la exportación de cueros y pieles".

INQUILINOS PIDEN MEDIDAS URGENTES A SUS PROBLEMAS

La comisión directiva del Centro de Inquilinos de Buenos Aires (CIBA), decidió apelar públicamente a las autoridades oficiales y a los sectores políticos y religiosos, urgiendo a pronunciarse en favor de medidas de emergencia que solicitan los inquilinos, para llevar alivio a 700.000 familias argentinas.

La declaración fue formulada al término de la asamblea de inquilinos, en la cual fue estudiada la "dramática situación que viven las familias que alquilan su vivienda, que se agrava cada día como consecuencia de los índices de aumentos del costo de vida", razón por la cual se decidió declarar "el estado de emergencia para las locaciones urbanas de vivienda".

A la luz de estos hechos, CIBA propone la implementación de un contrato tipo para operaciones de alquiler, el que deberá contener: A) actualización semestral de acuerdo a un índice preparado por el INDEC basado en incrementos históricos de salarios del sector público; B) seguro de garantía a cargo de una entidad oficial con prima a pagar por el inquilino y el propietario; C) los contratos no podrán ser por un período inferior a los 24 meses; D) cláusula de rescisión a favor del inquilino a partir de los seis meses de vigencia del contrato y notificando debidamente al propietario; E) los impuestos y expensas extraordinarias en ningún caso podrán ser a cargo del inquilino.

Entre otros temas inherentes a la situación del inquilino, CIBA propone un subsidio para los jubilados no comprendidos en PAMI, los desocupados y las familias de escasos recursos que lo soliciten, y creación de un fondo o sistema de compensación para los pequeños propietarios rentistas a través de la exención impositiva.

DEPOSITOS INDEXADOS A OBRAS PUBLICAS

La administración González del Solar en el Banco Central pondría en práctica el proyecto ideado por su antecesor, doctor **Domingo Cavallo**, de utilizar parte de los depósitos indexados en las entidades financieras para financiar obras públicas.

Tal proyecto integraba el plan económico del expresidente del Banco Central, que puso a consideración de José María Dagnino Pastore y con el cual se haría frente a la deuda externa en el sentido que se demostraría que el esfuerzo por expandir la economía era el ejemplo más claro de cumplir con los acreedores.

La pauta de la anterior administración era que a fines de este mes habría en depósito alrededor de 45 billones de pesos de los cuales 8 billones serían empleados en financiar obras públicas paralizadas, para lo cual se comenzaría por las más relevantes. Los fondos serían encarados a través de las municipalidades, gobiernos provinciales y el nacional, de manera de tomar el mayor espectro posible de inversión, aunque se le daría preferencia a la industria de la construcción por su inmediata capacidad de recupera y de retoma de mano de obra.

Como se sabe, esos depósitos se colocan a un año de plazo como mínimo.

Cobran Pensionados

Comenzaron hoy los pagos de pensiones para los beneficiarios de la ex caja de Comercio. Las prestaciones serán abonadas hasta el 8 de octubre próximo en las cajas habilitadas a esos efectos.

El pago corresponde a la mensualidad de agosto, y se hará efectiva siempre que se presente la documentación.

El próximo pago de haberes para la clase pasiva corresponderá a los jubilados de esa caja. El mismo se iniciará mañana y se extenderá hasta el 8 del mes próximo.

Por otra parte, los beneficiarios de las ex cajas de Servicios Públicos y Ferroviaria cobrarán a partir del 13 de este mes.

El Rvdo. Omar Cabrera y su mensaje de fe

En la Federación Argentina de Box, Castro Barros 75 (altura Rivadavia 3800), el viernes 10 a las 19.30 hs. y el sábado 11 a las 16 hs.

Sintonice todos los domingos los programas VISION DE FUTURO por LR2 - Radio Argentina a las 7.40 hs.; LU6 Radio Atlántica (Mar del Plata) a las 7.30 hs.; CW1 Radio Colonia (Uruguay) a las 9.15 hs.; LU32 - Radio Olavarría a las 10.45 hs.

Se rogará por los enfermos y necesitados.

Jesús dijo: "AL QUE CREE TODO ES POSIBLE"

DIMOS VENTAJA

Afirman que los Ingleses, en Malvinas, Estuvieron muy Cerca de la Derrota

LONDRES, 9 (EFE).— Las fuerzas británicas en las Malvinas estuvieron muy cerca de la derrota, dice un comentario norteamericano difundido en Londres, mientras se anuncia la publicación del nuevo informe Shackleton sobre esas islas y el gobierno recibe una oferta para instalar en ellas un sistema defensivo de misiles.

El informe que hoy está bajo la lupa de los militares británicos es el de la revista norteamericana "Armed Forces Journal", que afirma que "con un poco más de suerte y mejores detonantes en sus bombas, la Fuerza Aérea Argentina podría haber forzado a los británicos a retirarse".

Anthony Cordes, un experto que trabajó para la OTAN, comenta que "a los británicos se les dio una increíble cantidad de tiempo para consolidar sus desembarcos y avanzar hacia Puerto Stanley y así pudieron alcanzar muchos objetivos clave con poco o ningún combate".

El citado comentario llega en momentos en que el gobierno de Londres considera una oferta, hecha por las empresas "British Aerospace" y "Marconi Radar", para instalar en las Malvinas un sistema de misiles por valor de 13 millones de dólares.

El sistema, denominado "Guardian", es una versión de tierra de los misiles navales "Sea Dart", utilizados por la marina real británica en el conflicto del Atlántico Sur.

Tanto en materia de defensa como en el terreno económico, el futuro de las Malvinas depende de la "voluntad política", según lo señala la edición puesta al día del informe Shackleton sobre esas islas, que se conocerá el lunes próximo en Londres.

NO ENVIAN CARNE A ARGELIA Y EGIPTO

A causa de "las circunstancias imperantes", frigoríficos argentinos suspendieron envíos de carne al exterior por un total de 8.500 toneladas, de las cuales 5.750 estaban destinadas a Egipto y 2.750 a Argelia.

El anuncio fue hecho por el Comité Ejecutivo de la Industria Frigorífica Argentina, que agrupa a 39 empresas que el año pasado realizaron el 91,30% de las exportaciones de carne vacuna. La entidad, al dar a conocer la decisión, precisó que la misma obedecía a "las circunstancias.

Si bien el Comité no proporcionó el valor de las operaciones suspendidas, fuentes responsables lo estimaron por encima de los 10 millones de dólares, teniendo en cuenta que en agosto pasado el precio promedio de la tonelada de carne con hueso era de 1.175 dólares.

LOBOS MARINOS

Denuncia al Juez Federal Para que se Investigue la Supuesta Matanza

Una denuncia para que se investigue la supuesta matanza de lobos marinos en el sur del país, en la reserva ubicada en el Cabo Dos Bahías, en la provincia de Neuquén se presentó en el juzgado federal del doctor Pedro Carlos Narvaiz, secretaría de la doctora Pombo.

La denuncia toma como cabeza un artículo periodístico, según el cual desde un helicóptero se tiroteó el apostadero de lobos marinos de la isla Moreno.

Se señala que desde un helicóptero H-37 de la Fuerza Aérea se efectuaron siete disparos con armas de grueso calibre, tras lo cual el gobierno provincial inició consultas ante la IX Brigada Aérea para esclarecer el episodio.

● HUBO MUCHA CRUELDAD

El abogado Hugo César Martelli, que aparece como denunciante dijo que "la caza que manos anónimas habrían intentado o logrado desde el helicóptero aludido queda plenamente tipificado por la ley 22.421, a la vez que figura como hecho agravante la existencia de crueldad con los animales".

El denunciante añadió que el presunto delito habría sido cometido en aguas e islas argentinas definiendo la competencia federal, sin perjuicio de lo que oportunamente pudiere corresponder respecto de la jurisdicción militar".-

Por su parte, la Fuerza Aérea dio a conocer un comunicado en el que aclara que "la aeronave (imputada del ataque) no estaba artillada", que "desde la misma no se efectuó ningún tipo de disparo" y que "no se comprobó la existencia de ningún animal muerto ni herido" en la zona.

ESTUDIAN SUSPENSION LEY DE SEGURIDAD

Sobre la 21.400 Habló el Vocero de la Presidencia

El vocero presidencial, Eduardo Maschwitz, aclaró hoy que el presidente Reynaldo Bignone prometió estudiar la **"suspensión de los efectos de la ley 21.400"**, de Seguridad Nacional, al responder a una consulta sobre si se derogarán las disposiciones que prohíben las actividades gremiales.

Estimó Maschwitz que eso "no quiere decir que no sea materia de análisis" la eventual rehabilitación de las actividades gremiales tanto en lo que respecta al ámbito laboral como al empresario y al de los profesionales.

Por otra parte, aclaró que el gobierno **"en ningún momento congeló el precio de los medicamentos"**.

Sostuvo en este sentido que la decisión de **"mantener congelados los precios hasta la segunda quincena de octubre"** surgió de un acuerdo entre la Secretaría de Comercio y las tres Cámaras Empresarias que agrupan **"a la totalidad de los laboratorios"** que actúan en la Argentina.

● **LAS ELECCIONES**

SAN FERNANDO DEL VALLE DE CATAMARCA, 9 (De nuestro corresponsal).— El presidente Bignone sostuvo anoche que "sería prematuro y aún imprudente de parte del gobierno anunciar una fecha de elecciones y, si lo hiciera, tendría que tomarse el mayor tiempo posible, a fin de asegurar su cumplimiento, porque lo que no puede hacer es fijar una fecha de elecciones y no cumplirla".

También indicó que el estado de sitio, vigente desde hace casi 8 años, será derogado "cuanto antes", aunque no precisó ninguna fecha, pues, previamente, "es necesario dar solución a otro tipo de problemas, particularmente aquellos ligados a la situación de los detenidos a disposición del Poder Ejecutivo Nacional".

Pero el estado de sitio "no será ninguna limitación para la realización de las reuniones públicas organizadas por los distintos partidos políticos", aclaró Bignone.

El presidente realizó una visita de siete horas a esta ciudad para dejar inaugurada la V Reunión del Consejo Federal de la Salud, tras lo cual mantuvo con los periodistas un diálogo sobre temas de actualidad.

Con respecto a los desaparecidos, sostuvo que el gobierno en más de una oportunidad ha abordado el tema, y agregó que "esto no debe quedar como que el gobierno da por cerrado el problema y no piensa justamente en buscarle la mejor solución que esté a su alcance".

En estos momentos, particularmente por vía del Ministerio del Interior, "se analizan los cursos de acción para este delicado tema de los desaparecidos", dijo también Bignone.

CAUDILLO

Honraron a Balbín

LA PLATA, 9 (De nuestro corresponsal).— En el cementerio de esta ciudad se rindió homenaje al doctor Ricardo Balbín, al cumplirse en la fecha el primer aniversario de su fallecimiento.

La ceremonia en la necrópolis local se inició poco después de las 10.30, con la presencia del presidente del comité nacional de la Unión Cívica Radical, doctor Carlos Contín; del presidente del comité de la provincia de Buenos Aires de la agrupación, doctor Juan Carlos Pugliese; de gran cantidad de dirigentes, afiliados y simpatizantes del radicalismo, familiares del extinto líder de ese partido y numeroso público.

Luego de descubrirse una placa recordativa en el mausoleo donde descansan los restos del doctor Balbín, hicieron uso de la palabra el señor Sergio Pérez Issa, el doctor Pugliese y el doctor Contín, quienes trazaron una semblanza de la personalidad del homenajeado, recordaron sus esfuerzos en procura de la convivencia.

PEDIDO DE COMUNISTAS

El reconocimiento electoral en el distrito Capital Federal, solicitó ante la Cámara Electoral el Partido Comunista y presentó la documentación relativa a los requisitos que prevé la ley para tal solicitud.

Se señaló que se realizó la asamblea constitutiva de los promotores de la agrupación y que se designó como presidente al Dr. Antonio Martinovich y como secretario al señor Alberto Noguerol.

Se resolvió además encarar la organización de una campaña destinada a lograr 12.000 afiliados en el distrito Capital antes de que termine este año, según se informó.

Como usted comprenderá, mejorar el comportamiento del auto más confiable del país no puede ser fácil.
Sin embargo, se logró.
El resultado, es un vehículo no solo más moderno, sino también más eficiente y generoso que el que usted admira desde hace tiempo.
Su sistema de encendido de estado sólido, con regulador de carga de batería transistorizado, contribuye a reducir el consumo de combustible.
El nuevo carburador y el cebador automático también mejoran el rendimiento del combustible.
El radiador de flujo cruzado y la entrada de aire debajo de la línea del paragolpes contribuyen a mantener constante la temperatura del motor, así como el ventilador de acople viscoso.
Los frenos delanteros y traseros son de doble circuito.
Como equipo opcional, el Falcon '82 ofrece un nuevo sistema de dirección de potencia que brinda una excelente sensación de manejo aun en alta velocidad.
Si usted elige un modelo con motor de 3.6 litros, puede optar por equiparlo con trasmisión automática, con palanca al volante o al piso.
Y si aún quiere mejorar la economía, recuerde que los modelos Estándar y Deluxe vienen equipados de fábrica con el nuevo motor de cuatro cilindros y 2.3 litros, que funciona con nafta común. El comportamiento del Falcon con este motor ha sido exhaustivamente probado. Su respuesta es excelente.
Para aumentar el placer de sus viajes la capacidad del baúl es notablemente más amplia, gracias a la nueva ubicación de la rueda de auxilio.
Se ha actualizado su diseño, se ha modernizado su confort y se ha perfeccionado su performance.
Sí. El Falcon '82 es mejor para viajar, porque es mejor parte por parte.
Si quiere comprobarlo, visite una concesionaria Ford.
El "todomejor" lo espera hoy.

FORD FALCON '82

Ford
Con usted hacia el futuro.

FORD FALCON Ford

PARO DE CGT AZOPARDO

Desde Medianoche del 23. Es por 24 Horas

La CGT Azopardo declaró formalmente hoy un paro total de actividades a partir de la cero hora hasta las 24 del 23 del corriente y convocó **"a su efectiva realización"** a todos los trabajadores a través de los cuerpos orgánicos de los sindicatos que los representan y conducen.

En una reunión del Consejo Directivo celebrada hoy en el sindicato del vidrio, la central obrera moderada dispuso también "concertar día y hora de plenarios en diversos lugares del país para explicitar los requerimientos sindicales que, en síntesis, están contenidos en los 11 puntos fijados en la declaración del 29 de junio bajo el título de **"Un sindicalismo fuerte para una democracia estable"**.

En la resolución difundida este mediodía la CGT Azopardo exhortó "a todas las organizaciones a convocar a sus cuerpos orgánicos y a dar amplia difusión **"a la disposición de paralizar las actividades el mencionado día"**.

La CGT Azopardo fundamentó el paro general para el 23 del corriente en **"el agotamiento de las instancias y tiempo"** de las gestiones que realizó ante el gobierno para que dé soluciones a los problemas socio - económicos más urgentes de los trabajadores y **"para preservar fuerzas para construir una comunidad más justa y solidaria"**.

En otros fundamentos la CGT Azopardo señala que **"una vez más, sentimos el peso tremendo de representar al único sector del país al que pese a los frecuentes derechos legítimos, como lo son mecanismos para apresurar el mejoramiento de las condiciones de vida, legislación para darnos estructura sindical y participación sin condicionamientos"**.

Recuerda luego que cada una de las declaraciones de la conducción sindical moderada "ha puesto de manifiesto la voluntad y firme decisión de sumar todos los esfuerzos para superar la crisis que no generamos, como asimismo sostener con la fuerza de nuestras convicciones ciudadanas, el objetivo esencial de esta CGT, que es alcanzar la institucionalización de la República".

● **TRIACA**

Antes de la reunión, el dirigente del gremio Plástico, Jorge Triaca señaló que la "idea, es expresar la oposición de los trabajadores argentinos a la actual política económica, que es continuista de la implementada por Martínez de Hoz". Indicó, asimismo que, ese cambio es necesario para encarrilar al país hacia la democracia y que "el pueblo argentino necesita canales de expresión que lo lleven hacia la institucionalización".

Es importante señalar, que el otro nucleamiento sindical denominado CGT - Brasil, ya había lanzado un llamamiento al paro general para el día 22, con una concentración posterior en la Plaza de Mayo, y actos en las ciudades más importantes del país, hecho éste que determina que el paro de actividades tenga una duración de 48 horas.

● **MUNICIPALES**

CORDOBA, 9 (De nuestro corresponsal).— Alrededor de 1.200 trabajadores municipales de once comunas del interior de la provincia, cumplen hoy la segunda y última jornada de un paro dispuesto por el Sindicato que los agrupa.

● **LA MEDIDA**

La medida alcanza a los trabajadores comunales de la ciudad de Villa María y las localidades de Villa Nueva, Ballesteros, Villa del Rosario, Matorrales y otras del interior de la provincia.

Los obreros en huelga, reclaman una actualización salarial, el pago de bonificaciones, provisión de indumentaria, eficiente atención médica, estatuto de estabilidad en el trabajo, etcétera.

HUELGA DE TRANSPORTE

El titular de la Unión Tranviarios Automotor (UTA), Rene Azar, afirmó hoy que si a la brevedad no se soluciona el problema salarial del sector, la semana próxima el cuerpo directivo de la entidad gremial dispondrá la **realización de un nuevo paro nacional de choferes de colectivos.**

El dirigente gremial, quien formuló estas declaraciones antes de iniciarse la reunión de la conducción de la CGT-Azopardo, expresó que los trabajadores del Autotransporte de Pasajeros continúan aguardando la respuesta empresaria a sus reclamos salariales, para luego decidir en consecuencia.

El 18 de agosto último la UTA concretó un paro de alcance nacional, cuya mayor adhesión tuvo lugar en el interior del país.

UBALDINI ESTA POR LA UNIDAD

CORDOBA, 9 (De nuestro corresponsal).— El secretario general de la CGT - Brasil, Saúl Ubaldini, sostuvo aquí que esta central sindical "no tiene ningún problema" en la búsqueda de una unidad con la CGT - Azopardo, pero aclaró que no hubo "acercamientos concretos" en ese sentido.

Ubaldini ofreció aquí una conferencia de prensa en la que tomó intervención también el último secretario general de las 62 Organizaciones, Lorenzo Miguel, quien llegó a esta ciudad procedente de Mar del Plata.

Miguel ratificó que el movimiento peronista está alineado dentro de la "tercera posición" que fijó el general Juan Perón, al responder a una consulta

Al ser consultado sobre si se llegará a los comicios, Ubaldini subrayó que "si yo pudiera asegurar eso no sería un trabajador cervecero sino un mago".

El titular de la CGT - Brasil no descartó que se pueda llegar a un acuerdo con la CGT - Azopardo que posibilite la unidad de la dirigencia obrera.

LUZ Y FUERZA: EXIGEN SE RETOME A CESANTES

Una delegación de trabajadores del gremio de Luz y Fuerza se concentró ante el Ministerio de Trabajo reclamando la reincorporación de sus compañeros dejados cesantes en virtud de la aplicación de la Ley 21.274, de prescindibilidad, a partir de la vigencia de la misma, que fue sancionada en 1976, en tanto dirigentes del gremio —encabezados por Oscar Lescano, último secretario adjunto del gremio antes de que éste fuera intervenido— interesaban al subsecretario de la cartera laboral, Luis Fava, en la solución del problema.

Los concentrados —unos 600— enarbolaban carteles con inscripciones alusivas a la necesidad de que los despedidos retomen sus puestos, a la vez que exigían la reaparición del último secretario general del sindicato, Oscar Smith, secuestrado el 11 de febrero de 1977 y de quién no volvió a saberse hasta el presente.

Entretanto, Lescano y sus acompañantes —Juan Carlos Caffe, Rosario Giandinotti, Carlos Alderete, Vicente Fialino, Carlos García, Julio Ierasi y Héctor Chiarizia, entre otros— solicitaron a Fava la intercesión del Ministerio del Trabajo en procura de que las empresas SEGBA, Agua y Energía e Hidronor revean su postura en relación con las cesantías, e hicieron saber que el gremio decidió "ampliar el estado de alerta y movilización", con el fin de lograr que el aumento de 600.000 pesos concedido en agosto sea incorporado a los sueldos de este mes, además de expresar su respaldo a las gestiones de la CGT-Azopardo.

Finalmente, la delegación lucifuercista reclamó el cese de trabajos que la empresa SEGBA hace realizar por medio de contratistas.

FERROVIARIOS ESPERAN DEFINICION SALARIAL

Los cuatro gremios de trabajadores ferroviarios hicieron llegar a la empresa Ferrocarriles Argentinos una "contrapropuesta" en materia de recomposición salarial, como contestación al ofrecimiento que oportunamente les hizo llegar aquella ante su pedido de reajustes en las remuneraciones del sector, según lo expresó el presidente de La Fraternidad (Asociación del personal de conducción de locomotoras), Luis Etchezar, luego de una reunión mantenida en la sede de la Dirección Nacional de Relaciones Laborales.

Etchezar señaló que "la empresa deberá definir su posición en los próximos días" y que "si bien los plazos que habíamos acordado para definir la recomposición están ya superados, como estamos hablando de cifras entendemos que podemos esperar hasta el viernes o hasta el lunes para que la empresa dé una respuesta final, en base a la cual analizaremos la actitud a adoptar".

Si bien el dirigente declinó detallar las cifras sobre las cuales la empresa y los representantes de los trabajadores están negociando, aclaró en cambio que la contrapropuesta que presentaron en común La Fraternidad, la Unión Ferroviaria, los señaleros y el personal de dirección respeta la proporción en las remuneraciones de las diferentes categorías, tal como lo prevé el convenio celebrado en 1975.

De cualquier modo, la empresa se comprometió con anterioridad a que en setiembre los sueldos de sus dependientes sean liquidados incluyendo la recomposición, por lo que se estima posible que las negociaciones alcancen resultados positivos en un plazo breve y hagan innecesaria la adopción de medidas de fuerza en apoyo de los reclamos planteados.

CESE DE ACTIVIDADES DE ESTIBADORES

Los estibadores del puerto de Buenos Aires comenzaron hoy a aplicar las medidas de fuerza programadas por la Mesa de Unidad Portuaria Argentina, y cumplieron paros de media hora en los dos turnos de tareas para reclamar el pago de los 600.000 pesos otorgados por el gobierno a todos los trabajadores del país.

El cese de actividades se cumplió de 6.30 a 7 y de 12.30 a 13.

La Mesa de Unidad Portuaria reiteró el derecho de los estibadores a cobrar en forma total la asignación especial de 600.000 pesos y atribuyó a "determinados sectores de las multinacionales que estuvieron y están en contra de la Argentina" la intención de "abonar dicho aumento en forma proporcional, burlando una vez más lo que de hecho y por derecho corresponde al estibador".

Por su parte, la Agrupación de Estibadores Peronistas responsabilizó de la falta de pago del subsidio "como de otros males que nos aquejan", al interventor militar en el Sindicato Unico Portuarios Argentinos (SUPA), capitán de Fragata (R) H. Colombo, y al capitán del puerto, capitán de navío (R), Hugo Dietrich.

TEXTILES PLANTEARON SUS PROBLEMAS

Dirigentes de los obreros textiles gestionaron ante el gobernador de Buenos Aires, **Jorge Aguado**, "una solución" para la grave situación financiera que afecta a la empresa Sudamtex, al tiempo que otros sindicalistas denunciaban que Textiles San Andrés suspendió por quince días a 150 de sus trescientos trabajadores.

La gestión ante Aguado fue cumplida por el presidente de la mesa de conducción nacional textil, Pedro Goyeneche, y los delegados Romero y Canosa, miembros de la comisión interna de Sudamtex, quienes interiorizaron al gobernador sobre el problema que afecta a la empresa y repercute sobre sus 1.200 trabajadores.

Los sindicalistas destacaron que "el gobernador se mostró muy interesado en hallar una solución definitiva a corto plazo".

El personal de Sudamtex viene soportando suspensiones desde hace más de dos años, que según algunas fuentes empresarias se verían subsanadas cuando el Banco Nacional de Desarrollo y el Banco de la Provincia de Buenos Aires acuerden los créditos solicitados para reactivar la producción.

Super oferta
A SOLA FIRMA
$ 4.000.000.00
EN 8 CUOTAS DE
$ 500.000.-
SIN NINGUN GASTO ADICIONAL
tienda VENUS
LYNCH 3955 (esq. Av. Saenz 1100)
POMPEYA

SUIZA: LIBERAN REHENES POLACOS

Comando Policial Asaltó Sede y Capturó a los Raptores

BERNA, Suiza, 9 (UPI).— La policía suiza asaltó hoy la embajada polaca en esta capital, ocupada por asaltantes desde el lunes, liberó a cinco rehenes y capturó a cuatro hombres armados que habían amenzado con dinamitar mañana la sede diplomática.

La policía indicó que nadie resultó herido en el ataque registrado a las 10.42 AM (8.42 GMT) y 35 segundos.

"Todos los rehenes fueron liberados y se capturó a los terroristas", dijo la portavoz policial Francisca Kuemmerly. "La acción fue un completo éxito".

El sorpresivo ingreso a la embajada por parte de la policía se registró cuando las autoridades transportaban comida a los asaltantes de la sede diplomática.

Mientras se verificaba esa acción, un grupo de élite compuesto por 35 policías trepó a las paredes del edificio, ingresó en el mismo, volo una puerta de acceso al sitio donde estaban los captores y los redujo arrojando granadas de gas.

Segundos más tarde, los cuatro ocupantes de la embajada salieron con las manos en alto, custodiados por policías fuertemente armados.

Fueron seguidos casi de inmediato por los cinco rehenes.

La liberación de los rehenes se registró a menos de 24 horas de concluir el plazo fijado por los asaltantes para que el gobierno polaco accediera a sus demandas de levantar la ley marcial y liberar a presos políticos. De lo contrario, prometieron volar el edificio junto con los rehenes, dijo el portavoz del Ministerio de Justicia, Ulrich Hubacher.

Horas antes, policías de una brigada de contrainsurgencia acordaron el área donde se encuentra la embajada polaca con alambre de púa.

La acción policial se registró luego de que el portavoz del Ministerio de Justicia anunció que los asaltantes persistían en sus demandas, pero también parecían dispuestos a morigerarlas a cambio de un vehículo y un salvoconducto para abandonar Suiza.

Horas antes, la policía había rescatado a un diplomático polaco escondido durante dos días y medio en la sitiada sede diplomática.

Hubacher había informado ayer que los asaltantes reiteraron su amenaza de utilizar 22 kilos de dinamita para volar la embajada si sus demandas no eran satisfechas para la mañana del viernes.

El grupo, autodenominado "Ejército Patriótico Revolucionario", exigió originalmente que las autoridades militares de Varsovia anularan la ley marcial impuesta en diciembre.

Mientras continuaban las tensas negociaciones por teléfono con el "Coronel Wysocki", el dirigente del grupo, los comandos de la policía escalaron la parte trasera del edificio para realizar un espectacular rescate.

Posteriormente ayudaron al agregado de la embajada, Josef Matusiak, a salir del tercer piso en donde se había escondido desde que los asaltantes tomaron la embajada el lunes por la mañana.

RELOJ JAPONES RECITA EL CORAN

TOKIO, 9 (AFP).— Japón está lanzando en el mundo entero un reloj que recita el Corán, el libro sagrado de los musulmanes, dando así un paso más en su conquista del mercado de la relojería.

Se trata en realidad de un reloj de pared que representa la gran mezquita de La Meca y garantiza a los musulmanes que, se encuentren donde se encuentren en el vasto mundo, el aparato les recordará cinco veces al día la hora de las oraciones.

El modelo de pared recita cada hora un versículo distinto del Corán; funciona con pila o corriente y dispone de un cassette con una grabación, muy cuidada, de las oraciones.

"TODA" TURQUIA PRESA POLITICA

ANKARA, 9 (AFP).— 44.117 personas, arrestadas después del golpe de estado del 12 de setiembre de 1980, todavía se encuentran en prisión en Turquía por "delitos ideológicos", se supo hoy de fuente oficial.

Según estadísticas oficiales elaboradas a fines de julio, 25.983 personas fueron condenadas y 17.641 se encuentran en espera de comparecer ante los tribunales militares. Otras 493 personas guardan prisión preventiva de 45 días.

Como se sabe, la justicia turca es muy dura con respecto a los "delitos ideológicos". Más de 17.500 personas esperan decisiones para los próximos días.

CAZAS ISRAELIES SILENCIAN BATERIAS MOVILES DE SIRIA

TEL AVIV, Israel, 9 (AP).— Cazas israelíes pusieron hoy fuera de acción en el Líbano a cuatro baterías móviles sirias de proyectiles dirigidos antiaéreos SAM - 9, en el segundo ataque de ese tipo en dos días, dijo el comando militar aquí.

No se perdió ningún aparato israelí en esa incursión lanzada en Daher El-Baida, en la región oriental libanesa a 10 kilómetros al este de la población de Bhamdoun, indicó un comunicado.

Una acción similar contra una batería siria de proyectiles dirigidos tuvo lugar ayer en la misma área, dijo la información militar.

El comunicado reiteró la declaración difundida habitualmente tras incursiones contra proyectiles sirios: "El estado de Israel mantiene firme su decisión de no permitir a los sirios emplazar baterías de proyectiles dirigidos antiaéreos en el área del Líbano".

El proyectil dirigido SAM - 9, de fabricación soviética, es considerado uno de los más eficaces en el arsenal sirio.

● EL PLAN ARABE

MANAMA, 9 (DPA).— El plan de paz para el Cercano Oriente aprobado por la XII Conferencia Cumbre Arabe, que deberá finalizar hoy en la ciudad marroquí de Fez, contiene ocho puntos y demanda la creación de un estado palestino independiente con capital en Jerusalén, según aseguró hoy el diario "Al Jalei" en Manama.

Entre los puntos más importantes se destacan: Retiro de Israel de los territorios árabes ocupados desde 1967, incluyendo la parte árabe de Jerusalén; levantamiento de todos los asentamientos israelíes en los territorios árabes ocupados por Israel; garantías de libertad y respeto para todas las sectas religiosas en los lugares santos; asegurar el derecho del pueblo palestino a la autodeterminación y grarantizar la práctica de sus derechos nacionales.

POLICIA FRANCESA ACRIBILLA JOVEN

PARIS, 9 (AP).— La policía que abrió fuego contra un automóvil que no se detuvo en un puesto de control, en la zona céntrica de esta capital, dio muerte esta mañana temprano a una joven de 17 años e hirió de gravedad a otros dos jóvenes.

Los cuatro agentes policiales uniformados involucrados en el caso dijeron que el vehículo no se detuvo cuando se le ordenó hacerlo.

Todos desenfundaron entonces sus pistolas y dispararon un total de 14 balazos, 11 de los cuales hicieron blanco en el automóvil. La joven Cecile Carre, de 17 años, murió a consecuencia de esa acción.

Una Huelga Paraliza a Bancos Bolivianos

LA PAZ, 9 (UPI).— El sistema bancario de esta ciudad boliviana continuará hoy paralizado, por tercer día consecutivo, a raíz de una huelga laboral.

Por otra parte, entre hoy y mañana, se cumplirá un paro en los diarios de todo el país, tras una decisión que adoptó la federación de Trabajadores de Prensa.

En cuanto a la ciudad de Cochabamba, la tercera en importancia de Bolivia, se halla semiparalizada desde el martes, ante la exigencia de los trabajadores manufactureros para que los militares retornen a sus cuarteles y entreguen el gobierno a los civiles.

Por quinto día continuó vigente ayer la huelga en el yacimiento minero de Huanuni, el principal productor de estaño en Bolivia.

Sus 2.000 trabajadores demandan el establecimiento del salario mínimo vital móvil.

Los empleados del Banco Central decidieron anoche mantener la huelga que empezó la semana pasada, para presionar al ministro del Interior, coronel Edgar Rojas, a entregar las pruebas que habría ofrecido sobre supuestas irregularidades en esa institución bancaria estatal.

MUCHACHA DESTROZADA POR UN TREN DEL ROCA

LA PLATA, 9 (De nuestro corresponsal).— Una mujer fue arrollada anoche por un tren en las proximidades del andén 2 de la estación Avellaneda del Ferrocarril General Roca. Se trata de una persona joven aún no identificada y cuyo cuerpo fue trasladado a la morgue judicial de esta ciudad.

Para despejar las vías debieron trabajar bomberos del cuartel Avellaneda. Tomó intervención en el caso personal policial de la comisaría tercera de Avellaneda.

● CHOQUE

LA PLATA, 9 (De nuestro corresponsal).— En un choque ocurrido en el cruce de la avenida 32 y la calle 8, dos personas resultaron heridas. Un automóvil guiado por un hombre apellidado Lambertico, embistió a uno de alquiler a cargo de Lorenzo Filandini.

DOS LADRONES EN APUROS

Fracasan al Robar, no Pueden Abusar de Joven y uno fue Preso

Un hecho de inusitada violencia con características poco menos que cinematográficas tuvo lugar en Lanús, donde dos sujetos ingresaron a un negocio armados con el propósito de robar. Uno de los individuos pretendió someter a una joven clienta y otro alzarse con dinero y mercaderías. El dueño del comercio en un descuido de los ladrones consiguió llamar telefónicamente a la policía. Cuando los efectivos se hicieron presentes se originó un tiroteo y la mujer fue puesta de escudo contra las balas. Uno de los malhechores fugó, mientras el otro consiguió ser detenido.

El hecho ocurrió en el local ubicado en la calle Charcas 756 de Lanús, propiedad de José María Netto. Inicialmente ingresó al lugar la joven Lucía del Valle Coronel para efectuar compras. Pocos minutos después lo hicieron dos desconocidos portando revólveres. Uno de ellos trasladó a la señorita hasta una habitación contigua con el propósito de ultrajarla, no logrando su propósito por la tenaz resistencia ofrecida. El otro malviviente mientras exigía el dinero dejó de advertir que el dueño avisaba al Comando Radioeléctrico. Así robó tranquilamente el dinero y productos, pero inesperadamente llegó la policía.

Los efectivos fueron agredidos a disparos y uno de los delincuentes se protegió con Lucía del Valle Coronel, mientras que el otro aprovechaba la circunstancia para darse a la fuga. Amparado en la mujer el primer malhechor salió a la calle y caminó por espacio de 200 metros, hasta que la joven se trabó en lucha con él, quien la golpeó con el arma causándole una leve lesión. Aprovechando esa oportunidad, se logró la detención de Sergio Luis Fastovsky, argentino, de 24 años. Se le secuestró el dinero sustraído y una pistola calibre 22.

POR UN INCENDIO SE "QUEMO" UN LADRON

Efectivos de la comisaría 5ª de Tres de Febrero dan cuenta de la detención de Rubén Ricardo Iriarte, argentino, de 29 años, acusado de haber, en reiteradas oportunidades, sustraído 400 kilogramos de cable de cobre de la red eléctrica, resultando de este modo damnificada la empresa Servicios Eléctricos del Gran Buenos Aires (SEGBA).

Los investigadores recorriendo la jurisdicción advirtieron que de una finca emanaban grandes nubes de humo, por lo que pensaron en un incendio.

Fueron hasta el lugar y constataron que el morador se hallaba quemando cables de cobre para aislar la tela y la goma que los cubría. Al ser interrogado sobre la procedencia del material manifestó que se trataba del producto de reiterados hurtos a la red eléctrica. El material era vendido sin su cobertura.

Se instruye sumario con intervención del juez Federal doctor Luis Mario Rabellini, del departamento Judicial de San Martín.

CAEN MALVIVIENTES QUE ERAN TERROR DE LOS COLECTIVEROS

LA PLATA, 9 (De nuestro corresponsal).— Comienzan a aparecer los delincuentes responsables de los repetidos atracos a colectivos que se han cometido en gran número en los últimos tiempos. Ahora la subcomisaría de Villa Pineral, acaba de detener a dos de ellos, uno menor de edad a los que se responsabiliza de inumerables asaltos contra líneas de transporte que circulan en el Gran Buenos Aires.

Los apresados son José Oscar Cobo, argentino, de 29 años, quien juntamente con un menor de 17 años, perpetraron múltiples ilícitos con un revólver de juguete.

La investigación se orientó cuando se observó que Cobo gastaba grandes sumas de dinero en lugares de esparcimiento, sin tener trabajo fijo, dado que recientemente había egresado de una unidad carcelaria. Arrestado confesó su complicidad con el adolescente.

Se supo así que el 13 de agosto pasado despojaron de la recaudación del día al chofer del interno 39 de la línea 289. Admitieron, según la policía, la autoría de una seguidilla de atracos a colectivos de la línea 53 a las que asaltaron en doce oportunidades, siendo perjudicados los internos 52, 40, 1, 53, 58, 2, 62, 43, 23, 84, 83 y 13.

● UN ASALTO

SANTA FE, 9 (De nuestro corresponsal).— El cobrador de un banco de esta capital fue asaltado por tres individuos que portaban armas de fuego y consiguieron así apoderarse de la suma de 900 millones de pesos, dándose posteriormente a la fuga. El hecho ocurrió en la esquina de San José y La Rioja, un lugar muy próximo al centro santafecino. La víctima es un empleado del Banco Bica Cooperativo Limitado.

AUTO CONTRA "TORREON DEL MONJE": 4 HERIDOS

MAR DEL PLATA, 9 (De nuestro corresponsal).— Cuatro heridos, fue el saldo de un choque registrado en el sector costero de esta ciudad, en proximidades de "El torreón del Monje.

El hecho se registró en momentos en que un automóvil se desplazó por causas aún no establecidas, contra los canteros.

Resultaron con heridas de consideración sus cuatro ocupantes, Víctor Juárez, argentino de 28 años, Graciela Salinas, de 22, Adriana Espinoza, argentina de 22 y el conductor del rodado, Omar Montero de 23 años.

● TREN "VS" CAMIONETA

LA PLATA, 9 (De nuestro corresponsal).— Un tren del Ferrocarril Sarmiento, que de la estación Merlo se dirigía a Las Heras, embistió en el paso a nivel sin barreras de la calle San Martín, en las cercanías de la estación Marcos Paz, a una camioneta, cuyo conductor resultó ileso.

RIVER ANDA CON LOS

UN PROBLEMA DE ALCOBA

"Me fui para no darle una piña al preparador físico". Esta fue la razón de la temporaria "borrada" de **Edgardo Bauzá** de la concentración de Central que provocó cierta inquietud.

El encargado del trabajo físico en el plantel rosarino, **Rodolfo Arostegui,** tiene la costumbre, en los días de partido, de hacer levantar al plantel avanzada ya la mañana, para que desayunen y den luego una caminata antes de almorzar.

El "Patón" Bauzá anduvo algo remolón y se quedó pegado a la almohada. Cuando apareció el preparador físico le recriminó en severos términos su actitud con palabras que al defensor no le gustaron mucho.

Bauzá no se quedó en el "molde" y retrucó la amonestación y el intercambio de agravios subió de tono.

"Lo que me molestó —dijo Bauzá, que en principio trató de eludir el tema— **es que me recriminara delante de todos, estaba el técnico, algunos dirigentes y allegados y otros desconocidos en el hotel, así que preferí irme para no hacer una macana. Me fui a la casa de un amigo que tengo en Buenos Aires, para calmarme, pero antes le dejé dicho a un compañero de equipo que volvería cuando se me pasara la mufa".**

El encontronazo sucedió a las 11.30 y a las 3 de la tarde Bauzá volvió y se encontró con un gran revuelo por su ausencia.

"Reconozco —agregó el "6" de Central— **que mi actitud no fue la mejor, pero peor hubiera sido que pasáramos a otro tipo de agresiones. En 10 años que estoy en el club jamás tuve problemas de este tipo y espero que no se repitan".**

● CORNAGLIA, FRACTURADO

El volante **Cornaglia** fue retirado en camilla a los cinco minutos de iniciado el partido, tras un choque con Olarticoechea. En el consultorio de River se le sacaron placas radiográficas donde se comprobó que sufría una fractura de tibia y peroné en pierna izquierda, se le colocó un un yeso provisorio.

En Rosario el jugador quedará brevemente internado en un sanatorio.

● Central lo Venció en su Cancha Después de 11 Años

Si Rosario Central tenía ganas de romper el maleficio de no poder ganar en River desde hace 11 años, no cabe duda que aprovechó la ocasión para desquitarse ante este "pobre millonario", oportunidad más fácil, más servida para hacerlo; difícilmente se le hubiera presentado ante un equipo que hace 6 fechas que no gana y donde los problemas cruzan por todas sus líneas, por los notables yerros y desacoples en la retaguardia, la falta de creación en mitad de campo y la pólvora humedecida entre los hombres de punta.

River tuvo solo pálidos asomos de eficacia ofensiva en el transcurso de los 90 minutos. En la mayor parte del cotejo no pudo destrabarse en un mediocampo donde los centralistas lucharon para frenarlos cosa que consiguieron ayudados por la propia confusión del rival.

La ventaja conseguida por Central antes de los 10 minutos fue la muestra más grave de los errores de la defensa riverplatense que en ese breve lapso ya había tenido sus manifestaciones. Los "canallas" atacaron poco, pero cuando lo hicieron, acelerando el ritmo, se encontraron con que los marcadores salían a destiempo y no podían parar a nadie. La falta de precisión en el momento de definir hizo que estas falencias no tomaran aún un cariz más dramático.

El resultado en contra obligó a River a buscar el partido con más fuerza. Una de las pocas veces que se usaron los claros que se produjeron por las puntas fue fundamental para el empate.

Tras la igualdad el local se decidió a presionar, pero los recursos que evidenció para crecer en ambición fueron pocos. Por momentos algunas cosas de Alzamendi, el empuje de Vieta dieron una temporaria imagen de eficacia que, sin embargo, se fue desdibujando cuando los rosarinos se plantaron con mucha gente en el medio.

Ante el nudo que se forjaba en la franja central River no tuvo variantes para desatarlo. Los pelotazos largos de Bulleri indicaron por momentos el camino pero la falta de productividad arriba arruinaba todo.

El gol en contra de Merlo desequilibró a

FRASES SUELTAS

Jorge Bianco: **"El equipo recién ahora puede empezar a mostrarse en su plenitud. Tuvimos lesionados y suspendidos desde el comienzo del campeonato. Lástima lo de Cornaglia, ojalá que su parate no sea muy largo".**

Hugo Chazarreta: **"Fuimos vivos, no habremos llegado al gol muchas veces pero las ocasiones que creamos fueron todas de peligro ¿River? la verdad que tienen que trabajar mucho. Tuvieron algunos chispazos pero me parece que no se usaron bien a los jugadores importantes".**

Enzo Bulleri: **"Estoy triste porque habíamos hablado con los muchachos sobre la necesidad de sacar un triunfo hoy para levantar cabeza. Estamos muy abajo y si no empezamos a conseguir puntos todo se nos va a hacer muy cuesta arriba".**

Américo Gallego: **"Me voy, me voy, salí con un tirón en la pierna derecha y me recomendaron reposo, chau".**

Patrick Noher: **"Vamos a esperar la recuperación de Cap, al menos datos ciertos sobre la evolución de su enfermedad. No podemos en este momento barajar nombres sobre posibles reemplazantes, no corresponde".**

Alberto Tarantini: **"Mirá no quiero hacer comentarios. Estoy apurado y además tengo una bronca bárbara, ya que los resultados son adversos y la gente se está cansando un poco de no vernos ganar. Menos mal que en la Copa andamos derechos, que si no..."**

Carlos Tapia: **"Ellos tuvieron la suerte de convertir dos goles porque nos equivocamos. Pero en el segundo tiempo merecimos empatar. No viste que los tuvimos en un arco.** ¡Vamos pibe...!

Carlos Randazzo: **"No juego y me da mucha bronca que los resultados sean adversos. Bueno te dejo porque me tienen que poner cremita en las espalda.** (???)

La "Gorda Matosas" armó un flor de lío y la policía debió intervenir para que se retirara del campo.

QUILMES NO LO SUPO REMATAR

1 QUILMES: Tocalli; Zárate, Milozzi, Clide Díaz y Pedernera; Frediani, Gizzi y Gissi; Lorea, Acevedo (33m. ST Sanabria) y Martínez. DT: Pedernera.

1 RACING DE CORDOBA: Ramos; E. Maldonado, Noriega, Coloccini y Torletti; Benítez, J. Maldonado y Gasparini; Amuchástegui, Ballejo (26m. ST Molina) y Urruti (45m. ST López). DT: Muggione.

Goles: 1-0. 20m. PT. Martínez (Q). Noriega se demoró con la pelota en su área e intentó salir jugando, atorado por Acevedo y Lorea; la perdió y Martínez con tiro cruzado concretó. 1-1. 28m. ST. Benítez (RC). Le robó la pelota a Acevedo y en jugada personal entró al área, dejando dos rivales en el camino; tocó bajo al medio.

Arbitro: Demaro. Correcto trabajo; en los roces no se dejó impresionar y aplicó con criterio y justicia la ley de ventaja.

Cancha: Quilmes.

EL SOBRESALIENTE: Oscar Emilio Gizzi. Jugó como volante central, ganando todas en el medio, y saliendo armado todas las veces que pudo, (sobre todo en el primer tiempo).

"Fue un punto realmente valioso". Es lo que asegura Gualberto Muggione mientras saborea, satisfecho, el empate. "La verdad es que la sacaron barata". Lo advierte Adolfo Pedernera mientras repasa los goles que pudieron ser y no fueron "por esas cosas".

"No jugamos bien porque la cancha chica no favorece nuestro estilo de juego abierto", se defiende Muggione. "El nuestro es un equipo modesto, de lucha, que puede presentarle pelea a cualquiera y esta vez tuvo oportunidades propicias para quedarse con el triunfo", explica Pedernera.

Y los dos, claro, tienen su parte de razón. Porque Racing se dejó asfixiar por el vértigo de Quilmes y quedó encerrado en los bien reducidos espacios que le dejó el adversario. Y porque Quilmes corrió mucho, forcejeó, empujó y hasta puso el alma en cada avance, para sostener su ambición de victoria. Encima, los postes dos veces, el arquero Ramos otras tantas y la puntería, otras dos más, evitaron eso que pudo ser.

No fue un buen partido. Nada de eso. En el principio la pelota fue de Quilmes. Y no la supo utilizar correctamente. Porque Quilmes es más lucha que fútbol, más velocidad que astucia y todo voluntad que a veces no alcanza. Tampoco supo aprovecharla Racing; o mejor, no pudo encontrarla. Porque, ya fue dicho, la tenía Quilmes.

Por ahí Noriega hace lo que no debe. Enfila para atrás, no se decide a disparar la pelota fuera de su área y Martínez se la roba y eso es gol, más por error de defensor que por habilidad de delantero.

Quilmes tiene las oportunidades necesarias para "terminar" con Racing. Pero no las utiliza.

De todos modos, el triángulo creativo de Racing-Gasparini, Ballejo, Amuchástegui— queda borrado por una marcación precisa que resta espacios, que ahoga. Pero eso no alcanza si no hay gol.

Después —en la segunda parte— Racing es el que empuja. Lo hará sin mucho arte, con poco fútbol. Con Gasparini definitivamente instalado a la derecha bien cerca de la marca de Frediani. Con Amuchastegui tratando de cambiar de punta para escaparle a Pedernera. Y sin que pueda Ballejo despegarse de Clide Díaz.

Las defensas —las dos— se equivocan demasiado. Y además seguido. Entonces, todo puede ser. Por caso ese gol que nace en los pies de Benítez y crece en la indecisión de tres defensores quilmeños— Acevedo, Díaz, Pedernera— que se demoran, dudan y no terminan de decidirse a detener a Benítez.

Las oportunidades, las mejores, fueron de Quilmes. Pero las dejó pasar.

Lo Explicaron con los Dientes Apretados, Pero Sobra Confianza

En Quilmes había "un dejo de bronca" en casi todos los jugadores, dirigentes y cuerpo técnico. Es que creían "haber perdido un punto"; en lugar de haber "ganado", el que debe contabilizarse por el empate obtenido. Claro, el equipo en el torneo pasado fue finalista; y ahora este presente de lucha por salir del fondo de la tabla, hace que las opiniones se sensibilicen.

Frediani (de buen trabajo) comentó: **"creí que ganábamos. Es más, que lo lograríamos con cierta amplitud. Hicimos todo el gasto. Tuvimos oportunidades de sobra, pero no se nos dio. Tengan en cuenta que luego del empate de ellos perdimos tres oportuniddes netas; por rebotes afortunados o cosas por el estilo. Pero igual, el punto es importante. Creo que estamos en el buen camino, y las cosas van a cambiar. Por lo menos nosotros (los jugadores), nos matamos para que esto ocurra".**

Martínez (autor del gol local) dijo: **"Es increíble el partido que se nos escapó. Hicimos bien las cosas, y llegábamos con cierta facilidad. Lo que pasa es que a veces cuesta sustraerse a la necesidad de ganar que tenemos; por la posición en la tabla. En el gol, cuando vi que Noriega se venía para el medio, apurado por dos compañeros; intuí la posibilidad y lo atoré para quitarle y concretar. Sentí una gran alegría".**

Al "maestro" Adolfo Pedernera, le preguntamos el porqué del cambio de ubicación de Gizzi (en la temporada pasada marcaba punta izquierda), y su homónimo Julio Pedernera (que normalmente se desempeñaba como volante) y ahora ubicado como marcador de punta. **"Mire, los chicos son dúctiles, y pueden jugar en cualquiera de las posiciones. Lo importante es que sigan como ayer y como contra Vélez; dentro de poco se acaban los problemas y el equipo va a jugar más suelto. Hay buenos valores".**

BOTINES CAMBIADOS

● Fueron 'Pobres Millonarios'

favor de los rosarinos sobre el filo de la primera etapa. Esa ventaja pareció demasiado generosa para lo poco que había hecho Central en función de ataque.

Todo quedó entonces para que los dueños de casa aceptaran el único rol que les quedaba: atacar y atacar. Y River lo hizo en los primeros pasajes de esta etapa. Chazarreta salvó sobre la línea un envío de Vieta con el arquero superado.

Pero fue nuevamente un "lapsus". La pelota no quiso entrar y River otra vez empezó a complicarse. De contraataque Bauza estuvo a punto de incrementar la cuenta cuando Fillol le tapó un certero cabezazo.

El partido fue cayendo en un pozo. River no tenía como salir con claridad hacia el arco de Carnevali y Central no se preocupaba mucho más que de marcar. Sobre los últimos pasajes, fue el equipo de Rosario el que retomó con más eficacia el ataque. River se fue apagando aunque sus luces se habían prendido muy poco.

1 **RIVER PLATE:** Fillol; Gordillo, Tarantini, Gallego (ST Nieto) y Olarticoechea; Bulleri (40m. ST. Cabrera), Merlo y Tapia; Alzamendi, Vieta y CommiSso. **DT:** Vázquez

2 **ROSARIO CENTRAL:** Carnevali; Ghielmetti, Kuchen, Bauza y A.Killer; Palma, Cornaglia (5m PT Sperandio) y Chazarreta; Iglesias, Bianco y González. **DT:** Zof

Goles: 0 - 1 9m. PT Iglesias. Entró al área en diagonal ganándole a Tarantini y con tiro cRUzado venció a Fillol.
1 - 1 13m. PT Alzamendi (RP) Ante un quedo de la defensa de Central definió de cabeza un centro de Commisso.
1 - 2 45m. PT. Merlo (RP), en contra, impulsó hacia la red al intentar dominar un centro que había sido enviado por Chazarreta.
Arbitro: Barraza, pésimo. El juez cometió un cúmulo de equivocaciones, penó faltas inexistentes y para compensar dejó pasar foules notorios. Además estuvo desentendido con los jueces de línea.
Cancha: River.
EL SOBRESALIENTE: Hugo Chazarreta: El volante no solo cumplió su función, sino que se constituyó en lo más claro en función de ataque. Además su contribución en defensia fue también de peso.

El "Pato" Fillol sale a despejar una incursión del "Toti" Iglesias.

Expulsada por Tocar el Pito

Iban 16 minutos del segundo tiempo. Un rápido contraataque de Central compromete a River. Suena un silbato y el juez de línea levanta la bandera. Barraza anula la jugada.

Al minuto el comisario deportivo llama al juez que para el partido. Tras dialogar brevemente se dirije hacia el sector donde estaba la "Gorda Matosas" y ordena que se retire. Cabildeos, resistencia de la "Gorda" y finalmente **cinco policías** la "convencen" para que se aleja del lugar. La fanática de los "millonarios" se quedó en una de las puertas que conducen al terreno de juego.

El comisario procedió de esta manera por entender que el silbato que había sonado en la peligrosa jugada de marras y que evidentemente confundió al juez de línea provenía de la inefable "Gorda".

"Yo no toqué el silbato. Estaba hablando con el 'Abuelo' en esa jugada —se excusaba a los gritos la "Gorda"— **para mí que el referí lo hizo para hacer tiempo a favor de Central, a ése lo tengo bien marcado, siempre nos perjudica, además quiere hacerse famoso a costa mía".**

La "Matosas" apenas terminó el partido fue a golpear la puerta del árbitro Barraza, decidida a esperarlo. **"De acá no me saca nadie, me planto hasta que salga"** vociferó. Pero en pocos instantes fue disuadida de su actitud por personal de policía.

"Ya lo voy a agarrar a ese —decía la "Gorda" mientras le cobraba billetes de lotería a Olarticoechea— **no se me va a escapar así nomás".**

Antonio Alzamendi asistido por Carnevali. El puntero se lesionó solo al pisar mal en una jugada.

"Todo fue Como lo Calculamos"

El conformismo, con respecto al resultado, era la tónica general del vestuario que ocupaba el Racing cordobés. "Araña" Amuchástegui explicaba: **"Todo fue como lo habíamos calculado. Sabíamos que nos encimarían, para no permitir que jugásemos la nuestra; y nos arrastraron al juego rápido pero impreciso que no nos favorece. De todos modos, en el segundo tiempo, aunque sin claridad emparejamos y pudimos empatar. De modo que seguimos ahí. Mi mayor ambición sería volver a integrar la Selección Nacional. Esa experiencia me dejó algunas cosas de gran valor, y un poco de bronca. Si me dan la oportunidad voy a saber capitalizar lo aprendido en esa etapa, y confío en ser titular".**

Un poco más modesto, se mostraba Benítez —autor del gol del empate—: **"No llego mucho al gol. Pero se me dio, y creo que en muy linda jugada. Aunque el nuestro es un equipo ofensivo, mi trabajo normalmente es de recuperación de pelota.**

BOCINAZOS

PRIMER PASO, VER AL BICHO

¡Ah, el **"Morcillón de Banfield"**. ¿Qué dulce y romántico es. Y por sobre todas las cosas, odia a los interesados y a aquéllos que se desviven por el vil metal. No. El no es así. Desprecia tanto el dinero que ni siquiera paga las cuentas a sus acreedores. El dice que la plata no hace la felicidad, pero en manos ajenas. Y como desprecia la plata, se acercó a contarnos lo que vio y escuchó en los vestuarios de Argentinos Juniors: **"Lo vi a Jorge Czysterpiller, está repartiendo abrazos entre todos los jugadores y conocidos. Se encuentra en nuestro medio por el posible juicio que le haría Diego Maradona** (¡cómo me gustaría ser su representante!) **a una conocida revista deportiva". ¿Qué tal?**

Randazzo y su Cábala

El **"Intelectual del Altiplano"** que se las sabe todas. O al menos creía eso este maligno vendedor de linones y cebollas. **"Uno todos los días descubre algo nuevo. Escuchen. Estaba en el vestuario de River. Se abrieron las puertas de las duchas y apareció Randazzo, haciendo flamear una camiseta. Entonces se le acercó un hombre bien trajeado, que le embadurnó la espalda y el pecho con una desconocida pócima. Y así, con el cuerpo pegajoso, se puso la camiseta. Después dicen que no hay gustos para todo".**

Caída de Magalhaes

"¿Saben la última de Horacio Arturo Magalhaes? Si es para no creer. Estaba subiendo las escaleras de acceso a la cancha para jugar en el segundo tiempo, y repentinamente desapareció de la vista de todos. Sin ninguna causa que lo justificase el hombre parece que había dado el mal paso y se había caído. Pero eso no es nada, porque esto fue tropezón, caída y algo más. Les cuento. Escuchen. Parece que se lesionó en serio y no se sabe si podrá jugar el domingo. Yo no sé cómo puede haber personas tan poco rápidas". El chimento lo trajo el **"arquero santafesino"**, quien a la salida de la cancha buscaba su auto en una esquina, y resulta que lo había estacionado en otra. Según parece, se siente muy compenetrado con el problema de Magalhaes. ¿Por qué será?

MEJOR NO VER LA TABLA

Cuando el perfumado **"Poeta"** se entera que alguna persona no se cultiva en todos los aspectos, especialmente en la lectura, se indigna de una manera tremenda. Su andar ondulante se convierte en agresivo y fuma nerviosamente su nauseabunda pipa. Así lo vimos entrar en la redacción. Se acercó a nosotros. Se tironeó un poco del bigote y nos dijo: **"Lo de Alfredo Ginanni, el presidente de Platense, hiere mis más caros preceptos y afines. Resulta que me enteré que solo lee en los diarios las noticias de política y economía, porque parece que los periodistas le inventan cosas diciendo que el dice cosas que no dice y que hace cosas que él no hace. Y bue, si no quiere leer deportes que no lo haga.**

Lo Toma con Soda

"River jugó un pésimo y desastroso partido. El club está viviendo problema tras problema. Y claro. La gente allegada se preocupa. Y de qué manera. No sé por qué algunos se toman las cosas tan a la tremenda. Y si no miren lo que hizo Aragón Cabrera, cuando terminó el partido. En los vestuarios estaba muy afligido. ¿Y saben por qué? No acertaron. No era por su club, sino porque sus amigos no terminaban de decirse sobre donde irían a cenar". El **"Quijote"** de la carterita no lo podía creer.

¡AL EMPATE, CHICAGO LE

FRASES SUELTAS

Larramendi: "Como Galván estaba cansado me decidí yo a ir a buscar los cabezazos, quedándose él por si venía el contragolpe. La primera vez por derecha pasé de largo. Pero en el segundo el cabezazo de Assán me llegó justo, la paré con izquierda y le pegué con la derecha. ¡Qué sufrimiento! no entraba nunca, picaba, picaba y no pasaba nunca la raya. Cuando lo hizo me enloquecí de alegría".

* * *

Ortiz: **Cada vez que me quería ir para desbordar el marcador me pegaba, se tiraba encima mío, cualquier cosa con tal de que no pase. Por eso fue que no pude colocar un solo centro perfecto. Cuando juegan así se hace muy difícil llegar, sin embargo creo que podríamos haber ganado".**

* * *

Morete: **"Hoy** (por ayer) **no se dieron las condiciones para que yo desarrolle mi juego. Ellos marcaron a muerte en todos lados y achicaron nuestros espacios. Sin embargo fuimos quienes mejores situaciones de gol creamos".**

* * *

Erba: **"Estoy contento no solo por el punto obtenido, sino porque quería dedicarle una actuación así a Ferreiro.**

Goyén y Enriqué quieren desviar con la vista el tiro de Larramendi. No podrán, irá adentro.

1 **NUEVA CHICAGO:** Traverso (ST Sebastia); Carrizo, Lucca, Larramendi y Pereyra; Loyarte, Galván y Vega; Barrientos (ST Assán) y Erba. DT: Ferreiro.

1 **INDEPENDIENTE:** Goyén; Killer, Olguín, Trossero y Enrique; Giusti, Marangoni y Burruchaga; Calderón, Morete y Ortiz. DT: Veiga.

0 a 1. 10m (PT) Trossero (I) de penal. Galván se quedó corto en una entrega a su arquero, tomó la pelota Morete, encaró y Traverso lo obstaculizó con los brazos al tirarse a sus pies.
1 a 1. 36m (ST) Larramendi (NCH). Corner de Loyarte, cabezazo de Assán y Larramendi, solo por el otro sector la cambió de palo.
Arbitro: Marsiglia (Regular) No perdió el control del partido pero evidenció disparidad de criterio en reiteradas oportunidades. También se complicó con la ley de ventaja.
Cancha: Vélez.
SOBRESALIENTE: Claudio Larramendi: Tras unos minutos imprecisos le tomó la mano al partido. Ganó, fundamentalmente de arriba, muchas de abajo y cubrió bien las espaldas de los marcadores. Además aprovechó la sorpresa y llegó al gol.

● *Enredó en su Telaraña al Diablo*

¡Qué manía de buscar en los defectos de uno, las virtudes del otro! Independiente empató porque jugó mal. En condiciones normales éste era partido para tres o cuatro goles. Esos fueron los comentarios que se perdían en las sombras de Liniers. Como si Chicago no importara. Como si el causante no hubiera sido quizás él. Como si sus méritos fueran producto pura y exclusivamente de la noche negra de su adversario. Los "Diablos" no pudieron desarrollar su juego porque los de Mataderos realizaron un impecable "pressing" en el sector medio, aprovechando la lentitud con que se mueve el rojo en esta zona. Esto sumado a la mala salida de atrás que tuvo Independiente provocó una cadena de desaciertos en los pases.

Eso fue y nada más. Ni Independiente fue el Lobo de otras jornadas ni Chicago la Caperucita con que se esperaba encontrar. Por eso fue todo tan parejo, por eso fue claro e indiscutible el empate. Porque las virtudes y defectos estuvieron igualados.

Todo pareció fácil para Independiente. Solo tres minutos y estaba en ventaja por un error garrafal de Galván (después cometió otro y terminó con un tiro fallido de Giusti) pudo ser el 2-0. Hasta el más optimista de los hinchas verdinegros se vio venir la hecatombe.

Pero Chicago no se enloqueció. Ese fue su gran mérito. Se ajustó a su libreto. Loyarte sobre Burruchaga, Galván sobre Giusti, Larramendi siguiendo a Morete, Carrizo no dejando que Ortiz se haga de la pelota. Tratando siempre, todos, de anticipar. Independiente se fue complicando. Para colmo el único que insinuó preocupar ofensivamente, Calderón, reci-

Bochini, el Renegau

Claro, cuando el equipo no cumple una buena actuación como aconteció anoche, enseguida surge el nombre, del **"gran ausente" Ricardo Enrique Bochini.**

El otrora "Bocha" parece haber cambiado su apodo por "Fantasma", pues en Avellaneda nadie lo puede ver. Llega un día, habla, promete, y después desaparece.

En los vestuarios el técnico de Independiente, **Nito Veiga,** señaló al respecto: **"A mí no me pregunten más nada sobre la situación de Bochini. A esta altura de los acontecimientos no te podría contestar nada sobre lo que él piensa. Lo conozco desde pibe, pero ahora me ha dejado totalmente desconcertado.**

Hablé con él el viernes y me prometió que volvería a entrenar después de hacer lo propio con el presidente del club. Sin embargo ni asomó la nariz. Hace casi una semana que no entrena, y cuando lo vi, fueron solamente un par de minutos. Así que no es mucho lo que puedo agregar sobre el tema.

Creo que a excepción de hoy (por ayer) **el equipo está jugando bien, por lo que su ausencia, que a no dudarlo es importante, puede llegar a ser suplida por quienes están jugando actualmente".**

Ante estas declaraciones fuimos a hablar con Pedo Iso, presidente de los "rojos", quien nos dijo: **"Bochini ya conoce la sanción que se le impondrá. Es la misma que hasta el presente, es decir se le descontarán de su sueldo los días que él no venga a entrenar. Más no les puedo decir."**

TARJETA ROJA JUDICIAL PARA MORETE Y GUIBAUDO

CORDOBA, 9 (De nuestro corresponsal).— El juez de Instrucción de séptima nominación de esta capital, Luis Visconti, dispuso el procesamiento de los futbolistas Carlos Manuel Morete y Rubén Guibaudo por el presunto delito de soborno ofrecido al arquero de Instituto, Carlos Munutti según trascendió en fuentes judiciales.

Al mismo tiempo, el juez ordenó el sobreseimiento de la señorita Alicia di Carlo, quien en un primer momento aparecía implicada en la denuncia pública que hizo Munutti tras el partido que el 25 de abril último, por el Campeonato Nacional, jugaron Talleres e Instituto.

En ese partido ganó Talleres por uno a cero y a su término, Munutti —quien en el campo de juego había mantenido un violento altercado con Morete, entonces centrodelantero de los albiazules— formuló una grave acusación en los vestuarios.

Munutti, casi a los gritos, dijo que había sido objeto de un intento de soborno y que tenía pruebas del hecho, en el que involucró directamente a Morete y Guibaudo.

Consultadas esta mañana las fuentes judiciales acerca de si Morete y Guibaudo podrían ser encarcelados respondieron que "eso queda a criterio del juez".

Sin embargo, confiaron que hay antecedentes "que obran en su contra", especialmente porque ninguno de los dos jugadores acusados por Munutti respondió a la citación que les formuló el juez Visconti.

Visconti citó a Morete y Guibaudo para el 17 de agosto último, pero el primero directamente no compareció, en tanto al arquero no fue posible ubicarlo pues no vivía en el domicilio que había dado en el juzgado.

En poder del juzgado que llevó adelante la investigación se encuentra la cinta magnetofónica que Munutti tomó de la conversación telefónica en la que habría sido objeto de presiones y proposiciones de "ir a menos".

DEBIO SER DE TALLERES

1 **UNION:** Ferrari; H.López, Garasa, Cárdenas y Lencina; Sánchez, Capocetti y Logiácomo; Centurión (ST Escudero), Lanao y Mendoza. DT: Volken.

1 **TALLERES:** Mendoza; Ocaño, Galván, Oviedo y Riquelme; Hoyos, Artico y Reinaldi; González (24m. ST Lucco), Barbero (24m. ST Valencia) y Guerini. DT: Labruna.

Goles: 0-1. 17m. (PT) Barbero (T). Centro en las puertas del área penal. Conecta Barbero. Ferrari quizo rechazar de cabeza. Falló en su intentona y se concreta la apertura del marcador por parte de Talleres.

1-1. 19m. (PT). Logiácomo (U). En un contraataque que se generó en la línea media, los santafesinos llegaron hasta las cercanías del arco rival. Tomó la pelota Ramón Centurión, quien hizo un centro por elevación, que conectó Logiácono de cabeza logrando la igualdad.

Arbitro: Claudio Busca (bien). Actuó con serenidad y ecuanimidad y siempre estuvo al lado de la jugada.

Cancha: Unión (Santa Fe).

EL SOBRESALIENTE: Hoyos. Fue el eje alrededor del cual giró el equipo. Seguro en la línea media y peligroso en los avances. Fue el pulmón del medio juego y siempre colaboró con la defensa cuando hubo que realizar relevos. En un partido donde no hubo grandes figuras, el pibe Hoyos se destacó y mostró que tiene "pasta".

SANTA FE, 9 (De nuestro corresponsal).— No siempre todo sale como se desea. Y si no que lo diga **Talleres.** Viajó desde Córdoba hacia esta ciudad, indudablemente mentalizado en que debía conquistar la victoria y de esa manera alcanzar en el tope de la tabLa de posiciones a Vélez Sársfield, que tuvo fecha libre. Pero está visto que **Talleres** propone, y **Unión** dispone. Fue así que el partido finalizó empatado en un gol, cuando la lógica determiNaba que de la cancha tendría que haber salido un equipo con dos puntos (Talleres), en lugar de repartírselos equitativamente.

Ya desde el mismo inicio del encuentro se tuvo una exacta idea de las intenciones de ambos conjuntos. Talleres, ambicioso y ofensivo, en procura de abrir el marcador y alzarse con la victoria. Unión, evidentemente con la prioritaria función de obstruir en todo lo posible a los armadores cordobeses.

Con su sistema defensivo los santafesinos lograron en buena parte su cometido, porque si bien el dominio territorial y de la pelota era en su mayor parte de los visitantes, en especial por el buen andar de Hoyos, esa ventaja en la cancha no se reflejaba en el tanteador.

Pero las intenciones de los unionistas parecieron hacerse trizas a los 17 minutos de la primera etapa, cuando se produjo un veloz avance de los cordobeses. En ese momento se produjo un garrafal error por parte del arquero santafesino, quien quiso rechazar de cabeza afuera del área un tiro de **Barbero,** pero lo único que consiguió fue que éste concretase el gol cordobés y la apertura del marcador.

A continuación Unión realizó su mejor tarea. Aunque no duró mucho, exactamente 2 minutos, fue suficiente para desconcertar a la defensa de Talleres. La puntada final de una jugada bien hilvanada fue ésta: **Ramón Centurión** envió un centro y **Logiacono,** con golpe de cabeza, logró la igualdad. Y desde ese momento hasta el final de la etapa inicial el juego fue confuso y desordenado por parte de ambos rivales.

En la segunda etapa apareció mejor armado Talleres. Su trabajo era bastante más seguro que el de sus contrincantes, especialmente cuando se producía la búsqueda de Pedro González y Barbero, aunque sin inquietar a la valla rival porque las jugadas carecían de profundidad.

Unión se seguía conformando con defender el empate. Sus hombres trabajaron retrasados y en ningún momento llevaron peligro hasta el arco defendido por Mendoza. Y cuando intentaban algún contraataque, la defensa de Talleres, bien abroquelada, frustraba sus interacciones.

Sobre el final, Talleres estuvo a punto de desnivelar el marcador, pero Ferrari, en una magistral y afortunada contención, evitó que Guerini conquistase un gol casi hecho. A continuación, la pitada final del árbitro trajo tranquilidad a los santafecinos y desasón a los Cordobeses.

Talleres se quedó con las ganas y su gente pensando en elsábado próximo, porque ese sí que va a ser un partido para "jugarse entero". Vélez, el equipo más regular en lo que va del campeonato, visitará a los Tallarines y de ese enfrentamiento pueden surgir grandes novedades en ambos conjuntos.

PUSO SU MARCA!

● Justa Igualdad que Llegó al Final

bió dos trancazos de Pereyra y desapareció.

Independiente dependía de las luces de Burruchaga y Chicago de las de Vega.

La lucha se entabló en el medio y si ofensivamente Independiente pareció tener más potencia individual emparejaba las cosas atrás por los desaguisados de la dupla central: Olguín-Trossero. El primero marcando mal (¡y pensar que en el banco está Villaverde!) y el segundo entregando todas a los contrarios. Menos mal que el jugador más importante de Chicago en el ataque estuvo en el sector izquierdo y no en el centro y se llamó Roque Erba, si no...

Chicago, aun con los problemas que tuvieron con la pelota Loyarte y Galván, supo atesorarla y contrarrestar la mayor capacidad individual del rival con un más inteligente esquema futbolístico. Se juntó bien y explotó al máximo sus posibilidades. Independiente no produjo ni la mitad de lo que suele exponer.

Y como al fútbol no se juega solo con individualidades, por enésima vez un equipo bien estructurado le saca puntos a otros que quiere de repente manejarse exclusivamente con arrestos personales.

El "Diablo" por esa confusión de la cual no pudo salir, se olvidó de explotar más la punta izquierda. Y cuando se acordó de ella dejó que el "Negro" Ortiz se las arreglara con dos o tres rivales.

Faltando nueve minutos llegó la justicia. Como casi siempre, rengueando pero a tiempo. Y fue doble: porque le brindó el gol al mejor jugador de la cancha: Claudio Larramendi. Y punto. Otra vez el overol igualó al frac.

¡Traverso Tendría que ser Operado!

"¿Operación? No por favor, esa palabrita ni la quiero escuchar nombrar. Aunque considero que es la única salida que puede quedar". Las sentidas palabras del doctor Damiano, de Nueva Chicago, estaban referidas a la seria lesión que padece el arquero Jorge Traverso.

Traverso reapareció ayer en el arco luego de una prolongada lesión en un aductor; **"Es un profesional ciento por ciento, quería apoyar a Chicago en este momento difícil"** comentó el médico.

Pero, en el penal que pateó Trossero se volvió a lesionar. (desprendimiento parcial del tendón del aductor) y debió dejar su puesto a Sebastía.

"Voy a requerir los servicios de un especialista como Fernández Schnoor porque esta lesión ya es crónica y no puedo hacer más nada... Espero que no haya que operar"

● "PIPON"

Aunque lo mejor hubiese sido el trinfo, para "Pipo" Ferreiro también fue importante el empate, especialmente en esta nueva etapa: **"Yo sigo teniendo fe en este equipo por eso cuando me fueron a buscar acepté seguir (quiero aclarar que ni me fui ni volví, simplemente me fueron). No quería abandonar a Chicago, aquí hay buen material como para dejar de estar en los últimos lugares. Creo que los únicos rivales de sumo riesgo son Boca, Ferro, Independiente, Vélez, Estudiantes y Racing de Córdoba."**

Todos al ataque... Lástima que no fue jugando al fútbol. Lucca le puso el codo a Trossero en un salto y casi se arma. Trossero discute con Assan y Lucca, mientras Calderón Killer y Morete pretenden intervenir.

EL PARTIDO, SIN "LUCES"

Los Bichos Iluminados

Resultaba el sueño de todos y por eso fue el tema del día y en todos los ámbitos que circundan el estadio y dentro del mismo. A medida que uno se acercaba al estadio de Boyacá y Juan Agustín García, se hacía la luz. Esa luz que anoche inauguró Argentinos y que desde ahora en más le permitirá jugar los partidos nocturnos

Y todos se fueron contentos, pues los pequeños inconvenientes que presentó la iluminación, son rápidamente solucionables.

● BORELLI

La exclusión del "pibe" Borelli del primer equipo "calamar", dio margen a ciertas especulaciones, ya que mientras el jugador manifestaba que no integraba el equipo debido a que el entrenador decidió "pararlo" por uno o dos partidos en razón de su bajo rendimiento, el médico de la entidad de Vicente López, afirmó que el futbolista tiene una lesión en el aductor

La noche se prestaba para cualquier cosa. Calurosa y apacible, invitaba tanto al paseo como a ver un partido de fútbol. Los que se inclinaron por esta última posibilidad y eligieron el encuentro que en La Paternal disputaron **Argentinos y Platense,** todavía se deben estar lamentando de la elección efectuada. Es que lo visto en cancha de los "Bichitos Colorados" anoche, entra en lo que se puede calificar como malo.

Claro, que los más acérrimos simpatizantes de ambas divisas dirán que el encuentro tuvo ritmo, que se corrió y luchó en todos los sectores, que ambos arcos pasaron por situaciones de riesgo y otras cosas más, pero para nosotros, espectadores imparciales, el espectáculo fue malo, **por no decir muy malo.**

Lo que ocurre, es que el correr desmedidamente pero sin el menor criterio, no significa darle ritmo a un partido y si las situaciones de gol que se producen, llegan más por errores defensivos que por méritos de los atacantes, no se puede decir que éstos fueron productivos.

Lo que sí debe quedar en claro, es que de tener que elegir un ganador nos inclinamos por el local, porque contó con dos o tres elementos que quisieron jugar al fútbol, poniendo el balón en el piso, tratando de ordenar a sus compañeros y movilizarse por los sectores menos concurridos de la pequeña cancha de Argentinos.

Los primeros cuarenta y cinco minutos, fueron soporíferos, pues Platense, acuciado por la necesidad de no perder, presentó un esquema netamente defensivo, regalándole de esa manera el campo y la pelota a su rival y éste no supo qué hacer con ella, pese a que en tres oportunidades llegó a poner en peligro la valla del anoche muy seguro **Biasutto.**

Cuando **Batista,** a la postre lo mejor de la cancha, puso el uno a cero favorable a Argentinos, pareció que se cumpliría la premisa aquella de que el que convierte el primer gol gana y si no hubiera sido porque **Anzarda** despertó en una jugada y lo dejó solo a **Cabral** con el arco a su disposición, hubiese sido así.

Y fue empate, porque ese era el resultado que los "Calamares" buscaron desde el comienzo

1 **ARGENTINOS:** Alles, Alul, Beaulieu, Villalba y Domenech (32m. ST. Olarán); Rotondi, Batista y Herrera (23m. ST. Nannini); Pasculli, Espíndola y Carrizo. DT: Trigilli.

1 **PLATENSE:** Biasutto, Pérez, Sanchez Sotelo, Scigliano y Ginnani; Viscovich, Magalahes (8m. ST. Gómez) y Grimoldi; Cincunegui, Petti (23m. ST. Cabral) y Anzarda. DT: Manera.

Goles: 1-0 12m. (PT) Batista (AJ), convirtió mediante un golpe de cabeza tras recibir un tiro de esquina ejecutado por Carrizo.

1-1 27m. (ST) Cabral (P), cruzó la pelota sobre el poste izquierdo de Alles al conectar un centro enviado por Anzarda.

Tarjetas rojas: 41m. (ST) Villalba (AJ) y Cabral (P) por indicación del juez de línea.

Arbitro: Feola (Regular). Complicó un partido sin demasiadas exigencias y no cobró un claro penal a favor de Argentinos.

Cancha: Argentinos Juniors.

EL SOBRESALIENTE: Sergio Batista (AJ). Trabajo muy bien tanto en defensa como en ataque, convirtiendo además el gol de su equipo.

DE PUNTA A PUNTA

EQUIPOS	J.	G.	E.	P.	Gf.	Gc.	Pts.
VELEZ	9	6	3	—	14	5	15
TALLERES	10	5	4	1	18	10	14
BOCA	9	5	3	1	19	11	13
ESTUDIANTES	9	5	3	1	8	2	13
HURACAN	10	4	5	1	8	2	13
NEWELL'S	10	4	5	1	15	10	13
INDEPENDIENTE	9	4	4	1	17	6	12
FERRO	9	4	4	1	12	9	12
RACING (Cba.)	10	5	2	3	18	11	12
CENTRAL	10	4	3	3	16	11	11
UNION	9	3	3	3	14	14	9
ARGENTINOS	10	2	4	4	12	13	8
RIVER	9	3	1	5	8	11	7
INSTITUTO	10	1	5	4	8	17	7
QUILMES	9	2	2	5	9	15	6
CHICAGO	10	2	1	7	12	21	5
PLATENSE	9	1	2	6	7	17	4
RACING	9	—	3	6	2	18	3
SARMIENTO	10	—	3	7	7	21	3

LA PROXIMA FECHA

11ª Fecha

FERRO vs. INSTITUTO
ESTUDIANTES vs. CHICAGO
INDEPENDIENTE vs. NEWELL'S
BOCA vs. ARGENTINOS
PLATENSE vs. RIVER
CENTRAL vs. RACING
HURACAN vs. QUILMES
RACING (Cba.) vs. UNION (el sábado a las 16 hs.)
TALLERES vs. VELEZ (el sábado a las 16 hs.)
Libre: SARMIENTO

LOS GOLEADORES

Gareca (Boca)	6	Chazarreta (Central)	5
Ballejos (Racing Cba)	6	Cañete (Ferro)	5
Pasculli (Argentinos)	6	Ramos (Newell's)	5
Morete (Ind'te)	6	Barrientos (Chicago)	4
Reinaldi (Talleres)	6	Giusti (Independiente)	4
Bianchi (Vélez)	5	Vieta (River)	4

HABLANDO EN PLATA

Newell's vs. Boca Juniors	$	914.600.000
Nueva Chicago vs. Independiente	,,	843.150.000
Racing vs. Huracán	,,	243.680.000
Unión vs. Talleres	,,	190.578.000
River Plate vs. Central	,,	185.225.000
Sarmiento vs. Ferro	,,	151.507.000
Quilmes vs. Racing (Cba.)	,,	107.300.000
Argentinos vs. Platense	,,	104.120.000
Instituto vs. Estudiantes	,,	no suminist.

Club de Gimnasia de Esgrima

Buenos Aires, 28 de julio de 1982

CONVOCATORIA

Sr. Consocio:

La Comision Directiva convoca a los señores socios a las elecciones de renovacion de la misma y de la Comision de Cuentas, que tendran lugar el 22 de Septiembre proximo, desde las 10 hasta las 20 horas, en la Sede Dr. Ricardo C. ALDAO, calle Cangallo Nº 1154 y o Bartolome Mitre 1149, Capital Federal, y a la Asamblea General Ordinaria a celebrarse en dicha Sede el mismo dia, a las 21 30 horas, para considerar y resolver el siguiente

ORDEN DEL DIA

1º) Memoria Inventario y Balance General del Ejercicio Anual terminado el 30 de Junio de 1982

2º) Eleccion de cinco Vocales Titulares por tres años, Tres Vocales Suplentes por tres años y cinco Miembros de la Comision de Cuentas (Tres Titulares y dos Suplentes por un año) en reemplazo de los señores Oscar Adolfo BOUZO, Omar Rogelio HUESO, Eleodoro Isaac LOZZI, Daniel Alberto RADAELLI, Jose VAZQUEZ, Vocales Titulares, Luis Alberto AFFRANCHINO, Ricardo Enrique PEPE, Osvaldo Santiago TOUZA, Vocales Suplentes, Elias Maximo DOMINGUEZ, Juan Angel FORTINI, Carlos Alberto SICILIANO Titulares de la Comision de Cuentas, Armando ARJOMIL, Eduardo Horacio SAMPIETRO, Suplentes de la Comision de Cuentas

3º) Consideracion de lo dispuesto en el Art. 2º de la Resolucion Fondo de Terrenos (Res Nº 13-82) de la Comision Directiva de fecha 8-2-82 que dice

Articulo 1: Fijar como tope minimo del fondo para financiar las compras de terrenos el equivalente a dos cuotas, segun la proyeccion de indexacion maxima alcanzable

Articulo 2: La Tesoreria General Honoraria retendra los excedentes existentes a la fecha en relacion al computo del punto anterior, hasta la ratificacion por parte de la proxima Asamblea General Ordinaria, en el sentido de que dichos excedentes solo podran afectarse al fondo de inversiones

Articulo 3: De forma

4º) Consideracion de revaluo tecnico de bienes de uso practicado al 30 de junio de 1981

5º) Designacion de dos socios para firmar el Acta de la Asamblea

Dr. Jorge Leopoldo ZELASCHI
Secretario General Hº

Dr. Dante Donato MOSCATO
Presidente

NOTAS: La Memoria, el Inventario y el Balance General estaran a disposicion de los señores socios en Secretaria, desde el dia 10 de septiembre proximo

Para votar y asistir a la Asamblea es indispensable la presentacion del carnet y el comprobante de haber abonado la cuota o cuotas vencidas hasta el 31 de agosto inclusive, y ademas toda otra deuda que se tenga con el Club o sus dependencias

Los derechos de asistir a la Asamblea y votar son personales, y en consecuencia no puede ejercitarse por delegacion

En caso de no haber quorum, la Asamblea se realizara con los asociados que esten presentes media hora despues de la fijada en la Convocatoria

En la Asamblea no podran tratarse proposiciones que no se hallen incluidas en el Orden del Dia

HAY QUE EM
CREER EN BO

Primer empate de Boca. Civarelli, en el suelo. Nuls reclama. Los xeneizes, festejan.

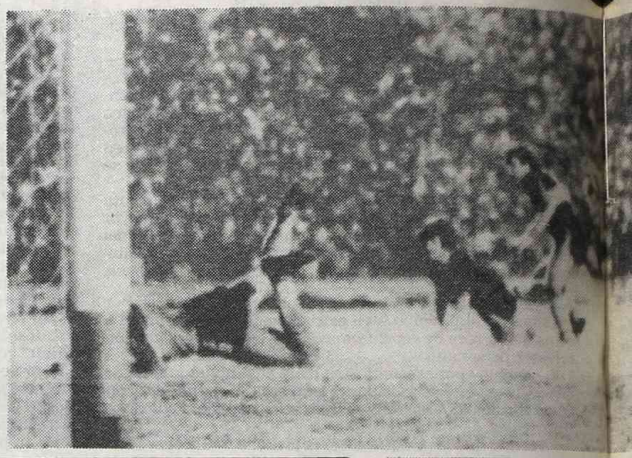

Siempre Miguel. De esta manera Brindisi pone cifras definitivas al partido en el que Boca jugo mejor que nunca.

Cuando se lo propuso, el equipo de Faraone trato bien la pelota y logro un punto muy valioso en el Parque Independencia.

FRASES SUELTAS

Santamaría: "Recién a último momento el médico me autorizó a jugar, luego de haberme revisado. Tenía una contractura y el temor era que en un esfuerzo se podría agravar la lesión. Por suerte pude actuar sin sentir ninguna molestia".

Brindisi: "Personalmente estoy conforme con mi actuación y también con el resultado que obtuvimos. Salió un lindo partido, donde hubo emoción, goles y momentos de buen juego. Con equipos como Newell's, que dejan jugar, siempre se pueden dar buenos espectáculos".

Gatti: "Los dos últimos remates del partido fueron muy difíciles. No me preguntes cuál de ellos fue el más bravo porque no sé. Lo importante es que no se perdió y seguimos en subida. Hubiese sido una lástima que el esfuerzo de todo un partido se desperdicie en el último minuto".

Basualdo: "¿Cómo no lo voy a gritar así? Casi me quedé ronco. Es mi primer gol en primera división y nada menos que contra Boca. Cuando vi que Picerni se fue por la punta tomé la decisión de irme al ataque. Y la verdad que me fue muy bien. Prácticamente me puso la pelota como un cartero. No tuve más que darle fuerte y luego correr por toda la cancha para gritarlo como si fuera la última vez".

Gareca: "Es increíble, cuando uno anda torcido para el arco no le sale una. Hoy me perdí dos goles imposibles y el otro me robó la pelota de la cabeza, el arquero.

Espero que el domingo, pueda reencontrarme con el gol, para satisfacción mía y también del equipo. Hoy sacamos un buen resultado, especialmente porque enfrente tuvimos un gran rival".

Simón: "Creo que éste fue uno de mis mejores partidos. No me puedo quejar porque me salieron todas. ¿Boca? Siempre es un difícil rival. Tiene jugadores importantes y además peligrosos, a los cuales no se les puede dar ventajas porque sino perdés como en la guerra' ".

Berta: "Estoy muy conforme con mi actuación y la del equipo. Pero fundamentalmente, creo que lo importante fue que ambos conjuntos se entregaran de la forma en que lo hicieron. Salió un buen espectáculo. Además, jugar en esta cancha me trae muchos recuerdos...".

Newell's Vende

ROSARIO, 9 (De nuestro corresponsal).— El viernes próximo se realizará en las instalaciones del Parque Independencia que posee Newell's una asamblea general extraordinaria, en la que se tratará que se apruebe una moción de los dirigentes de la entidad para que el pago de la deuda que mantienen con cinco entidades bancarias sea abonado con la cesión de la sede social y los terrenos que posee en la avenida de la Circunvalación, es decir la totalidad de su patrimonio en cumplimiento de compromisos contraídos con anterioridad.

Concretar tal moción, motivaría que a Newell's solo le quedará como patrimonio el plantel futbolístico, por cuanto el estadio pertenece a la municipalidad.

● POR LA VUELTA

En el partido de reserva, se produjo el retorno del marcador de punta Francisco Azzolini, quien había sufrido la fractura del tabique nasal en el encuentro contra Racing, por la segunda fecha del actual torneo.

Azzolini fue bien recibido por su público y su actuación, si bien no fue brillante, mereció el reconocimiento generalizado, graficado con aplausos cuando terminó el partido.

2 **NEWELL'S:** Civarelli; Basualdo (ST. Silva) y Macat; Picerni, Mart ría, Gabrich (25m. ST. Varg Rt tes

2 **BOCA:** Gatti; Lúquez, Rug souski, Berta y Brindisi (46 ST. Zanabria, Gareca y V que

Goles: 1 - 0. 38m (PT) Basualdo (N). Pi derecho y lanzó centro hacia at s. B ba con potente remate, convir 1 - 1. 4m. (ST). **Vázquez** (B). Cen de en busca de la pelota con vario última instancia la empujó.
2 - 1. 17m. (ST) **Almirón** (N). Se sca cha y viendo a Gatti adelantado ma Almirón, que entraba, con gol de 2 - 2. 22m. (ST) **Brindisi** (B). Lu nal, Brindisi sacó un fuerte rem ble, venciendo a Civarelli.
Arbitro: Loustau (Regular). La nic Vázquez, al no cobrar el foul contra
Cancha: Newell's
EL SOBRESALIENTE: Miguel Ang pre fue el motor y gestor del juego corrió, marcó y concretó un gol de

RACING-HURACAN, GRITO COMUN:

Leroyer se mando al ataque, lo cubren Vidalle y Bottari

0 **RACING:** López; Veloso (26m. ST Leroyer), Costas, Guyón y Bordón; Solari (22m. ST Larrachado), Valoy y Godoy; Matuszyczk, Marchetti y Díaz. DT: Domínguez.

0 **HURACAN:** Vidallé; Cortés, Angeletti, Zimmermann y Bottari; Carra, Martínez y Gutiérrez; García, Di Luca y Converti (ST Candedo). DT: Varacka.

Arbitro: Espósito, mal. Tuvo varios errores conceptuales y trabajó mal con los "colegas de cal". Le perdonó increíblemente la vida a Zimmermann cuando "barrió" a Marchetti y amonestó a Larrachado, cuando la falta la había cometido Leroyer.
Cancha: Boca Juniors (local Racing Club).
EL SOBRESALIENTE: Carra. Porque dentro de la pobreza reinante fue el único que buscó desmarcarse. Trató de explotar los lugares menos poblados, y supo "meter" un par de pelotazos largos que lamentablemente no tuvieron eco en sus compañeros de delantera. Pesa a su favor de recibir este calificativo de SOBRESALIENTE, el haber tenido que soportar la marca a presión primero de Solari (quien terminó "fundido"), y luego de Larrachado, (con quien tuvo menos problemas), pero, a esa altura también él tuvo menos aire.

A partir del momento en que un marcador de punta realiza un saque lateral y manda la pelota afuera, se puede esperar cualquier cosa. Y eso fue lo que hicieron **Racing (0)** y **Huracán** (0) en un campo de juego que estuvo a la altura del partido y con una iluminación y un árbitro que no desentonaron.

Se podrá decir de **Racing** que recién agarró la "manija" Domínguez, que todavía no tuvo tiempo de trabajar (pese a que según confesó el mismo técnico conoce el plantel, ya que lo vio en las ultimas (?) tres presentaciones de la Academia); que sus jugadores salieron con la mente puesta en sacar un resultado positivo por el hecho de venir de dos goleadas consecutivas.

Por el lado de Huracán, si bien la situación es distinta ya que el equipo viene en ganador, con la moral alta, mostró la misma pobreza que su adversario.

En consecuencia fue "un grupo de muchachos" que salieron a una cancha donde la gente debió pagar una entrada para ver un espectáculo que no existió.

Donde esos jóvenes le dieron a una pelota en forma despiadada para cualquier lado y donde las ideas estuvieron ausentes.

Se podrá decir que **Racing** en los pies de **Matuszyck** tuvo la oportunidad de ganar el partido. También se podría decir que **Martínez** pudo haber convertido para los del "Globo" con un "balazo" desde el borde del área que milagrosamente rebotó

Embargos: la Academia le Ganó por uno

Los oficiales de Justicia tuvieron ayer, en la **"Bombonera"** el marco propicio para trabajar a destajo. Estuvieron insertados en la escenografía elemental. Trabajaron con denuedo con la intención de desmantelar las arcas del **Racing Club** y de **Huracán.**

Ahí, en la tesorería ganó la Academia 6 a 5, y en forma "merecida". Dicen amigos que pulularon por la zona que los embargos que cayeron en la institución albiceleste tuvieron nombre y apellido: Omar Pastoriza; Julio Olarticoechea; Obras Sanitarias de la Nación; Víctor Rodríguez; el doctor Adolfo "Chacho" Fort y un caballero de apellido Bogiano.

Por su parte, el **"Globo"** de Parque Pat bién recibió la visita de los "hombres de caso fue uno menos que su adversario yo nos confesó **Luis Seijo**, presidente de la tenecen a la administración que lideraba **Santis** y el tesorero **García**, quienes jun fueron acusados por los actuales dirigen **bito** de "manejar mal los fondos de la in

Ayer a **Huracán** le tenían que quedar llones de pesos viejos. Debido a la prese oficiales de Justicia se llevó, para Case solamente dos mil.

MPEZAR A OCA

aldo, Simón, Pautaso (33m. Martino y Ramos; Santama- ías Ríos) y Almirón. DT: Mon-

eri, Mouzo y Córdoba; Kra- si. ST. H.Alves); Scotta (33m. aquez. DT: Faraone

). Picerni se fue por el lateral s. Basualdo que acompaña- o

o de Brindisi. Civarelli saltó os jugadores y Vázquez en

iscapó Santamaría por dere- mandó centro al área chica. de cabeza anotó.

o de una gran jugada perso- te desde un ángulo imposi-

nica falla la tuvo en el gol de tra Civarelli.

Angel Brindisi: Como siem- ego de su equipo. Además de excelente factura.

Telefotos de nuestros enviados especiales Manuel González, Carlos Ruestas y Jesús María Sandoval.

ROSARIO, 9 (De nuestro corresponsal).— ¡Qué partidazo! Es que tanto Newell's como Boca nos hicieron retroceder en el almanaque, cuando ir a la cancha de fútbol era un gran lujo por la calidad del espectáculo que brindaban sus protagonistas.

Y anoche, en el Parque Independencia, ocurrió algo similar. Y lo fue porque resultó un encuentro pródigo en emociones, con cuatro goles, uno de ellos (el de Brindisi) con gran calidad y lo más fundamental, estuvo dado en que los dos equipos trataron de jugar al fútbol, sin entrar en otras cosas, muy comunes en los últimos años, que deslucen los encuentros.

El comienzo fue favorable a Newell's ya que sus volantes merced al buen tratamiento de la pelota se fueron constituyendo en los dominadores del terreno.

Boca, más preocupado por su defensa, ubicando para ello cuatro volantes, utilizó como su mejor fórmula de ataque el oportunismo y la peligrosidad de Gareca.

Así Boca, con jugadores que tenían menos manejo de pelota, pero demostrando un gran espíritu de lucha, logró equilibrar las acciones a partir de los 20m y hasta se permitió dominar en algunos pasajes, cuando los hombres rosarinos entraron en la desorientación.

Claro que momentos antes la emoción del gol rondó por ambos arcos. Primero fue Mouzo quien tuvo que apelar al foul para contener en la puerta del área grande a Gabrich cuando se iba con posibilidades. Enseguida fue Civarelli quien le sacó un gol de la cabeza a Gareca, cuando se aprestaba a cabecear.

Y ese ping-pong de avances prosiguió cuando sobre los 21m Gatti fue quien le birló la posibilidad de convertir a Santamaría y posteriormente, nuevamente Gareca tuvo una buena oportunidad, pero la malogró cuando estaba solo frente a Civarelli.

Ese ir y venir dio la pauta de cómo se jugó el partido. A veces con falencias técnicas por ambos lados, pero superadas por la garra y las ganas de hacer las cosas lo mejor posible.

Y por fin llegó lo único que faltaba: El gol. Y como tenía que estar acorde con el espectáculo el juvenil Basualdo le puso la rúbrica.

Así Newell's se fue a los vestuarios con un triunfo parcial que no era estricta justicia porque Boca había hecho también sus méritos, aunque a los empujones, pero méritos al fin.

Y el mérito lo encontró a poco de reanudarse el complemento, en una jugada que fue muy protestada por los jugadores locales.

El encuentro ganó en emotividad. Todavía quedaba más. Así se llegó al segundo gol por intermedio de Almirón, quien capitalizó una buena jugada de Santamaría.

De allí en más, al temperamento de Boca inclinó la balanza. Brindisi enseñó el camino con su inteligencia y logró también la igualdad, luego de una brillante jugada personal.

Luego Boca se refugió en su última línea y soportó los desesperados embates del local, primero se lo perdió Ramos y posteriormente Gatti en dos ocasiones consecutivas. El pitazo final de Loustau marcó una tristeza que se reflejó en todos los espectadores, quienes deseaban que el encuentro tuviese más duración.

Desde lejos, Basualdo vence a Gatti. Primer grito de gol para un verdadero partidazo.

Miguel Quedaría Libre

ROSARIO, 9 (De nuestro corresponsal).— Por supuesto, que el arribo de la delegación de Boca a esta ciudad, tuvo un solo protagonista. El mismo, se llamó Miguel Angel Brindisi y su famoso cuestionado juicio a la institución de La Ribera.

Pero ocurrió que el jugador no emitió opinión sobre el asunto, limitándose a decir que **"todo lo que puedo decir ya fue publicado".** En cambio, quien ocupó su lugar y dijo cosas muy importantes, fue su apoderado, Guillermo Coppola, quien viajó junto con los dirigentes y mantuvo una larga charla, al respecto.

"De acuerdo con lo que me manifestaron los dirigentes, pienso que Brindisi quedará libre a fin de saldar la deuda. Otra salida me parece que no hay, puesto que el dinero es muy difícil que se consiga. Entonces, la única solución es que Miguel quede a fin de año libre y pueda gestionarse su pase a otra institución".

● REPUDIO

Mediante un comunicado que lleva la firma del presidente de la institución, Martín Benito Noel y el secretario general doctor Pablo Abbatángelo, el club Boca se dirigió a la Asociación de Reporteros Gráficos, donde manifiestan en nombre de la Comisión Directiva y la institución toda, su "absoluto repudio a las distintas agresiones sufridas por los reporteros gráficos en el estadio auriazul".

También se señala en el mismo, que se han tomado todos los recursos posibles a fin de evitarlos, ya sea a través de comunicados al público, dando directivas precisas al personal de la institución y conversaciones con la policía.

● RETORNO

Después de 24 días de inactividad, como consecuencia de un esguince en el tobillo derecho, reapareció en la primera división de Boca el puntero derecho, Héctor Scotta.

De todas maneras, otras versiones indicaban que esta noche el futbolista mantendría una reunión con dirigentes de Boca —entre ellos con el gerente, Juan Francchi— y que probablemente se acercarían a un acuerdo.

¡SOCORRO!

n la pierna derecha de Guyón cuando López había quedado trás, pero esto es muy poco para pretender ganar un partido.

Decimos que las ideas estuvieron ausentes porque nadie ierenó el balón en Huracán —Babington en el banco (?)—, adie se dio cuenta que el marcador de punta izquierdo de Racing era un "cheque al portador" y por donde García en un par de oportunidades mostró que podía lograr cobrar ese valor, pero no, realizaron la otra, buscar el pelotazo al medio para Di Luca (un luchador incansable, un jugador que las corre todas, pero que le falta claridad).

Tampoco los del "Globo" se dieron por enterados de que **Leroyer** (suplantó a **Veloso,** que salió lesionado) no encontraba la marca y por consiguiente era otra carta de crédito. Pero no, todos siguieron jugando por el medio encerrándose y permitiendo que los defensores de **Racing** de cabeza, de "puntín" tirando la pelota lo más lejos posible le evitaran problemas a López.

Lo único positivo de la noche fueron las hinchadas, que a pesar de ser reducidas no pararon de alentar a ambos conjuntos, en especial la de **Racing,** que pese a lo realizado por su equipo hasta el momento lo despidió con aplausos, que muy lejos estuvieron los hombres que vistieron la gloriosa celeste y blanca de merecer, mientras que los simpatizantes del **Globo** se fueron un tanto amargados ya que llegaron a la cancha de **Boca** pensando en una nueva victoria.

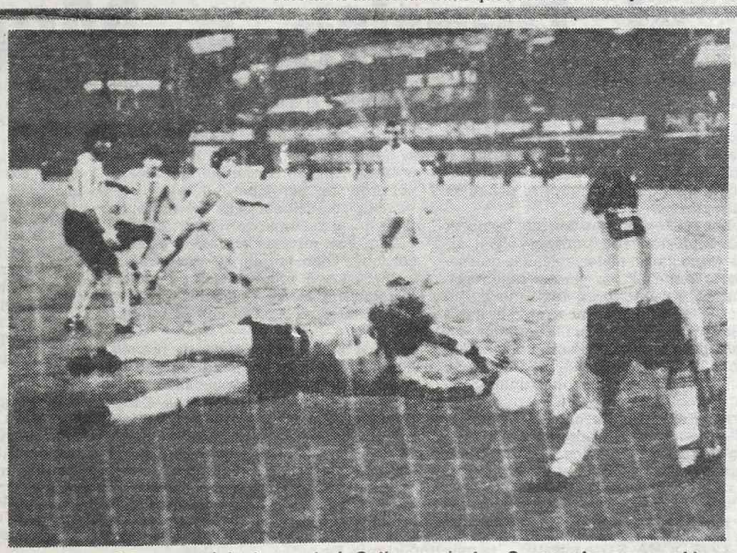

Lopez logra detener un violento remate de Gutierrez mientras Guyon cubre sus espaldas.

Babington Quiere Jugar

Fue uno de los primeros en vestirse. Claro, era uno de los que vivieron los noventa minutos en el banco de suplentes, junto con **Varacka, Romero, Sanabria, Guibaudo** y por espacio de 45', con **Candedo.** A pesar de que le cuesta aceptar "esa posición" **Carlos Babington** trata de dar el ejemplo...

"Sé que Huracán sin mí anduvo bien, y que estuvo ubicado en el segundo puesto. No soy necio ni tonto. Sé que la gente me recuerda 'bien' pero reconocen que el equipo está andando aceptablemente. También acepto que Jorge Gutiérrez está jugando realmente muy bien. Pero, a pesar de lo que te nombré, la semana pasada hablé con José (por Varacka) y le dije que no quiero ser suplente. Esa es la verdad."

Al preguntársele si entiende que puede "encajar" en el planteo técnico-táctico que dispuso **Varacka** en este renovado **Huracán, Babington nos respondió que "sí. Un jugador que juega al fútbol siempre tiene lugar".**

tricios, tam- gris". En su odos, según entidad, per- Osvaldo De to a Lucconi ntes del Glo- institución", siete mil mi- ncia de los eros y Luna,

Al Menos, Domínguez Debutó con un Empate

Aunque la tradición se cumplió a medias (por aquello de que DT que debuta gana), el "clima" del vestuario reflejaba satisfacción y se nota que ya es otra cosa. Importaba entonces la opinión del nuevo técnico **Rogelio Domínguez,** que por lo menos disipó tensiones:

—Estoy bastante conforme porque vislumbro que pronto vamos a superar esta etapa de desconcierto. Me hice cargo del equipo en razón de que considero que hay un plantel que está no solo para salvarse del descenso, sino para alternar de la mitad de la tabla para arriba. Salvo Independiente, Ferro, Estudiantes, River y Boca, ninguno es más que nosotros. En el poco tiempo que tuve oportunidad de conversar con los muchachos, intercambiamos opiniones en forma clara y adulta. Reconozco que en este partido de los 25 que jugaron, 17 le dieron "de punta y para arriba" pero concretamente a los nuestros los vi con muchas ganas y en la primera media hora del complemento demostraron que están para más. Soy de mantener el mismo plantel y hacer cambios solo por necesidad. No hay que olvidarse de que Racing lleva 15 partidos sin ganar. Firmé contrato por un año y vamos a mejorar.

FUERON DEMASIADO VERDES

Sarmiento-Ferro: Pudo Ganar Cualquiera, Terminó Igualado

JUNIN, 9 (De nuestro corresponsal).— Fue bueno. Por el ritmo, por las intenciones, por el fervor y por los pasajes de buen tratamiento de pelota que impusieron todos. El empate 1 a 1, refleja lo que se vivió, pero nadie hubiese salido extrañado si ganaba Ferro Sarmiento hubiese marcado las diferencias en la red. Tampoco si la igualdad se hubiera establecido con tres o cuatro goles por cada lado.

Fue intenso y abierto. Por un lado Barisio, que fue la figura, revolcándose ante tiros del "Mono" Mas, apariciones de Magán, que ayer debutó en los locales, o subidas de De la Llera o Luna. Por el otro, Benítez, jugándose la vida ante los pies de Márcico, o volando anos disparos de Cañete.

Más pulido, con más aplomo, Ferro. Y esa prolijidad, apoyada en la capacidad del paraguayo Cañete, contando con el aporte del uruguayo Jiménez, tirándose diez metros atrás, hizo que Ferro también desequilibrara en cada contraaque y marcara su capacidad más allá de los tres cuartos de cancha.

Sarmiento, en contrapartida, tuvo más fervor. Especuló más. Cerró todos los caminos, esperando y tratando de llegar con la velocidad y potencia que impusieron sus hombres por afuera. Y a los 20 m casi logra la red. Otermin dejó en el camino a Agonil y Cuper y cuando se descontaba el tanto, Barisio se la sacó de los pies en el punto del penal. Y después, Magán y Mas repitieron la escena. El primero encontró al arquero, y el "Mono" la desvió por encima del travesaño. Enfrente, Márcico la desvió solo ante Benítez, Crozzo la levantó ante el arquero Jiménez lo hizo revolcar y Garré se entretuvo con la red a dos pasos, permitiendo que se recuperara De La Llera y salvara la situación.

● UNO A UNO

En el primero la culpa fue de los arqueros. Las intenciones existieron, las llegadas se repitieron, pero la red no registró esa expresión de fútbol ofensivo que regalaron los dos en esos 45 minutos.

En el segundo, la insistencia tuvo al premio. A los 9 m. Luna se escapó por la izquierda, superó su marca, llegó al fondo y envió centro. Más y Otermin que entraron por el medio, se molestaron para empujarla. De última, el "Mono" metió el zurdazo y puso a 1 a 0

El gol entonó más a todos. A Sarmiento porque vio la posibilidad del triunfo. A Ferro por la necesidad del empate.

Se dividieron las llegadas. Fue un ir y venir constante. La necesidad de llegar de la visita, la desnudó en el fondo. Y entonces, el contraataque local casi le da la segunda conquista. Pudo ser, pero Barisio lo impidió. Y en el contraataque, a los 17m. Arregui ejecutó un tiro libre desde la derecha. La pelota cruzó el arco y Cúper, que cargaba a espaldas de Ortiz metió el frentazo y empató.

Y de ahí hasta el final, ataque abierto. Los dos buscando el triunfo, pensando con exclusividad en la red de enfrente. Sin especulaciones. Sin retroceder, ni restar sudor o pierna, cuando hizo falta. Sin rifarla, ni esconderla sin criterio. Fue empate. Lo más justo. Pero pudo ganar cualquiera...

FRASES SUELTAS

Mas: "Sarmiento se va a salvar. Tiene mucho mas público que otros y aquí empezamos a hacer sentir la condición de local. Hoy pudimos haber ganado. Barisio les salvó el partido. Además del gol, tuve dos oportunidades que creí se transformaban en goles. Hay que seguir peleando. No hay que bajar los brazos, se nos va a dar".

Griguol: "Ferro dejó de ser sorpresa y ahora se nos animan todos. Los rivales hacen lo que nosotros impusimos como costumbre. Ahora nos estudian durante toda la semana y van a la cancha pensando en los movimientos de Ferro. Yo los felicito, porque de esta manera vamos a mejorar el nivel del fútbol en general. Hoy, Sarmiento demostró que estudiando, preocupándose, es capaz de hacer buenos partidos. Nosotros tenemos que mejorar".

Magán: "Sentí el esfuerzo. Pero de todas maneras, a los pocos minutos me sentí como si siempre hubiese jugado aquí. Pienso que con un poco de suerte vamos a andar por la mitad de la tabla. No hay que perder ni la confianza, ni la serenidad. Hay un plantel como para pelear puestos de arriba".

Cúper: "¡Qué partido! Hacía tiempo que no veía tanto ritmo. Ellos no son tan giles. Están ubicados allí, pero tienen buen equipo. Creo que va a ser difícil ganar aquí. En el gol, vi que la pelota sobraba al defensor y salté con la seguridad de que la alcanzaba. Cuando le di ya grité el gol. Y no me equivoqué. Nosotros vamos a pelear de nuevo el campeonato".

1 SARMIENTO: Benítez; De la Llera, Ortiz, Polo y Correa; Cordero (ST Diosques), Mancinelli y Luna; Otermin (ST Montes), Magán y Mas. DT: Subcom. de Fútbol

1 FERRO: Barisio; Agonil, Cúper, Rocchia y Garré; Arregui, Saccardi y Cañete; Crocco (ST Andreucci), Márcico y Jiménez (ST Acosta) DT: Griguol

Goles: 1 - 0, **Mas** (S), 9m. (ST), centro de Luna y zurdazo del "Mono".
1 - 1, **Cúper** (FCO) 17m. (ST), centro de Arregui, cabezazo del "2" abajo.
Arbitro: Jorge Vigliano (bien). Tuvo a su favor el buen comportamiento de los jugadores que se dedicaron a jugar, en lugar de trabar el partido.
Cancha: Sarmiento de Junín.
EL SOBRESALIENTE: Carlos Barisio. Fue el protagonista del encuentro porque se transformó en la valla insalvable en la que chocó Sarmiento cuando apretó a Ferro contra los palos. El arquero visitante, tapando, saliendo, cortando, impidió que los locales se quedaran con los dos puntos.

Barisio: Aplausos

JUNIN, 9 (De nuestro corresponsal).— Barisio, se fue ovacionado por todos. El arquero de Ferro, agradeció con humildad, bajó la cabeza y se fue en silencio. Así vive, y así lo expresa. Fue la gran figura del partido no quiso trascender. El "Mono" Mas le pidió a la tribuna local que lo aplaudiera y ésta accedió. Barisio lo agradecía en los vestuarios: **"El 'Mono' es un fenómeno. Me mató a pelotazos. ¡Qué jugador es todavía!"**

VILLAFAÑE VOLVIO A JUNIN

JUNIN, 9 (De nuestro corresponsal).— El que ya fuera técnico de Sarmiento en otras temporadas, el que ya sabe lo que es sufrir a través del banco, y también como jugador, defendiendo la divisa, volvió al club. Otra vez Miguel Angel Villafañe tendrá la responsabilidad de conducir técnicamente a Sarmiento. Luego de la fracasada gestión ante el chileno Prieto, las autoridades del club se entrevistaron con este profesional y resolvieron contratarlo. **"Para mí es una satisfacción esta distinción. Conozco al club, a su gente, a los jugadores. Sé lo que todos sufren y esperan de mí. Pero les dije a los dirigentes y ahora quiero hablar con los hinchas. Necesito el apoyo de todos. No quiero comentarios a mis espaldas, ni dirigentes en los vestuarios antes de los partidos. Yo les voy a informar a todos, pero que nadie me venga con sugerencias porque planto todo y me voy. Sarmiento necesita de cada uno de los juninenses. Creo que este momento es mas difícil que el que pasó el año pasado. Porque en aquel momento había más fervor, y hoy veo que la tribuna está apagada. Primero hay que despertar al hincha. Y creo que la mejor manera es haciendo reaccionar al equipo. Sarmiento tiene buen plantel y se va a recuperar. Pero, insisto, necesita el apoyo de todos. Con esa condición acepté. Ahora vamos a ponernos a trabajar. Hoy quise que la Subcomisión de Fútbol formará el equipo, porque no había tenido tiempo de hablar con la gente. Pero a partir de mañana, no quiero ver a nadie más por los vestuarios. Me voy a encerrar con mis jugadores y vamos a pensar en futuro".**

AMARGURA Y SATISFACCION

CORDOBA, 9 (De nuestro corresponsal).— El vestuario local mostraba satisfacción y amargura al mismo tiempo. Lo primero por el nivel que había alcanzado el equipo. Lo segundo porque el triunfo estuvo cerca y se escapó. Trucchia, que salió como técnico, aunque Prieto fue quien asistió y dirigió la charla, fue quien más se mostró contrariado: "Si no ganamos hoy, no sé cuándo vamos a ganar. Es increíble. Ellos vinieron a defenderse, a ensuciar el partido, a no dejar jugar. Instituto hizo el gasto, manejó mejor la pelota, marcó el ritmo y apretó. Ellos consiguieron el gol en la única posibilidad y después salieron a no dejar jugar. Así no se puede lograr nada. De todas maneras, no hay que perder la cabeza, insistir en lo que nosotros sabemos, que al final se nos va a dar". Otro que también sufría era Víctor Heredia. "Estudiantes es un equipo difícil. Sabíamos que iban a salir a hacernos esto. Pero no imaginábamos que lo harían en todo el partido. Pensamos que en algún momento se iban a soltar. No fue así. Se quedaron en el fondo y no nos dieron posibilidades. Nosotros tenemos que hacer la nuestra. Tener la pelota, tocar, jugarla siempre."

Estudiantes Defendió el Puntito a Muerte

CORDOBA, 9 (De nuestro corresponsal).— **Instituto logró cortar su racha adversa, al igualar con Estudiantes de La Plata uno a uno. En vibrante partido Estudiantes se puso en ventaja a través de Landucci en el primer tiempo, igualando Mezza, de tiro penal, en el segundo.**

Los dos terminaron con diez hombres por expulsiones de Rodríguez y Gottardi. Con el peso de las goleadas que soportó frente a Boca e Independiente en las fechas anteriores, Instituto buscó desde el comienzo acorralar a Estudiantes contra su valla. Sin mucho orden, pero con enorme voluntad comenzó a llegar sobre Delménico. A los 10 minutos tuvo su mejor oportunidad, pero Caminos se cruzó justo cuando entraba Ponce, impidiendo el tanto. Estudiantes había esperado el momento para contraatacar, y a los 14m., Landucci conectó un tiro libre que ejecutó Ponce y venció a Munutti. Instituto no pudo reaccionar y el visitante pasó a manejar el encuentro. Así, Trobbiani y Ponce se perdieron dos oportunidades claras para aumentar. A los 32 minutos fue expulsado Rodolfo Rodríguez en el local por protestar, pero a pesar de ello, Instituto supo reaccionar y en base a empuje y tesón logró emparejar el partido.

Con esas mismas armas, el equipo cordobés logró suplir su inferioridad numérica en el segundo tiempo. Víctor Heredia impuso su fibra en el medio y Estudiantes se replegó completamente.

A los 26 minutos, tuvo su premio cuando Mezza, de tiro penal, empató el partido. Un minuto después fue expulsado Gottardi y de ahí en más, Estudiantes se limitó a cuidar la igualdad mientras que Instituto siguió bregando hasta el final por una victoria que no hubiera sido injusta.

Los volantes locales manejaron la pelota, pero centralizaron demasiado el juego. Estudiantes se abroqueló y trató de contraatacar. El partido se hizo enredado, monótono y reiterado por la zona donde existía mayor cantidad de piernas.

El partido cayó y allí perdió el conjunto cordobés. Porque la claridad, mientras existió, fue su mejor aliado. El desorden, la pelea, perjudicó a los locales mientras que Estudiantes, con un planteo inteligente, esperó y salió. Tuvo una sola oportunidad y casi la concreta. Salvó Munutti ahogando el grito de gol de Trobbiani, luego de una excelente jugada de Russo, que dejó el tendal.

Y ésa fue la última posibilidad. Antes y después, mandó Instituto. Fue quien marcó el ritmo, manejó la pelota y apretó a la visita contra su sector. Se quedó con un punto y debió lograr los dos.

El Narigón, Conforme

CORDOBA, 9 (De nuestro corresponsal).— Bilardo se mostró conforme. Su equipo no perdió y tiene posibilidades de seguir aspirando a los puestos de vanguardia. "Hoy fue difícil. Aquí no gana cualquiera. Ellos tuvieron la pelota más tiempo, pero nosotros pudimos haber ganado de contraataque. Creo que al equipo le faltó más confianza. Tuvimos oportunidad de definir pero no nos decidimos. A nosotros nos perjudicó la expulsión de Gottardi, porque era el hombre de punta más importante. De todas maneras, todavía nos estamos armando todos. Y creo que cuando termine la primera rueda vamos a poder evaluar lo que cada uno puede alcanzar. Este empate es importante. A nosotros, sabiendo que los demás también empataron, el resultado nos favorece. Y al cabo, lo importante es no perder. No quiero aparecer como un simple conformista, pero objetivamente, éste ha sido un buen resultado.

1 INSTITUTO: Munutti; Cortés (20m. ST Dertigia), Beccerica, Brunetti y Oropel; Heredia, Tévez y Riveros (30m. ST Paredes); Rodríguez, Palavecino y Mezza. DT: Trucchia.

1 ESTUDIANTES: Delménico; Camino, Brown, Gette y Herrera; Landucci, Russo y Trobbiani (37m. Monzón); Gottardi, Trama y Ponce (18m. Bargas). DT: Bilardo

Goles: 0-1. Landucci (E) 15m (PT) Centro de Ponce, cabezazo del volante abajo.
1-1 Mezza (I) 27m (ST), penal. Foul a Heredia, discutido. Tiró Mezza abajo.
Arbitro: Teodoro Nitti (bien). Cuando tuvo que expulsar lo hizo sin problemas. Cuando debió imponer respeto lo hizo.
Incidencias: Expulsado Rodolfo Rodríguez (I) a los 35m PT y Gottardi (E) a los 30m (ST).
Cancha: Instituto
EL SOBRESALIENTE: Víctor Heredia. Fue el que impuso personalidad en el medio y quien le dio fisonomía al equipo

LA NOCHE DE LOS EMPATES

La décima fecha del **campeonato de primera división de fútbol**, denominado **"Islas Malvinas"** arrojó varios resultados que no estaban en la mente de nadie.

Marcadores finales que, los que estamos viendo fútbol jornada tras jornada, entendíamos no podían concretarse. Por eso pensamos que si esta fecha se hubiese disputado un domingo hubiera sido interesante saber cuántos, o mejor dicho quién, fue el ganador del **Prode.**

¿Por qué pensamos así?... Muy simple. Muy pocos, o casi nadie, creyó que **Nueva Chicago**, en cancha neutral, le podría empatar a uno de los mejores equipos de fútbol del torneo: **Independiente.**

También, para qué negarlo, fue sorpresivo el empate académico ante el empinado **Huracán**, después de que el conjunto del **Racing Club** venía de perder cinco partidos seguidos (los dos últimos por cuatro goles

Otro resultado "interesante" fue el que obtuvo —según todos— el mejor equipo del campeonato, **Ferro Carril Oeste**, en Junín, ante **Sarmiento.**

¿Se dio cuenta por qué pensamos que esta jornada estuvo "medio loca" en lo que a resultados se refiere?

-SALTA, CAPITAL DE LOS ESCANDALOS-

El deporte salteño en esta última semana parece haber entrado en su cono de violencia que excede todos los límites.

Dos ciudades de esta provincia, Orán y Metán fueron escenarios de hechos que nada tienen que ver con el deporte, pero sí con el aspecto policial.

En la primera de esas ciudades, los incidentes se desencadenaron durante la disputa de un partido de fútbol.

El mismo se desarrollaba en el marco de un campeonato denominado "Confraternidad" y que reunió a los equipos Pizarro y Orán.

Cuando promediaba el cotejo, el arquero de estos últimos protestó airadamente una sanción del juez y no conforme con ello lo agredió de hecho.

El juez, **Antonio D'Antoni**, al ver el cariz que tomaban los acontecimientos, rápidamente ganó la puerta de los camarines y se introdujo en ellos, dejando tras de sí un incidente que se fue agravando con el correr de los minutos. Es que los hinchas de ambos clubes, enardecidos por las circunstancias, se trenzaron en una feroz pelea, donde hubo de todo: banderas quemadas, heridos y varios detenidos.

El otro incidente, en la ciudad de Metán, fue durante la disputa de un partido de básquetbol organizado por la Asociación Salteña de ese deporte.

Jugaban Güemes y el equipo local y cuando nadie lo podía prever, la parcialidad de estos últimos comenzó a protestar todos los fallos de los jueces.

Pero el clima alcanzó su punto más alto cuando varios exaltados, no conformes con los insultos, pasaron a los hechos y procedieron a golpear a los árbitros.

Varios objetos cayeron sobre el rectángulo, mientras otro numeroso grupo de exaltados se tomaba a golpes de puño con la policía.

Muchos fueron los detenidos y varios los "averiados".

UN POBRE EMPATE EN FLORENCIA

● Maradona Enfrentó a Bertoni y Passarella: No Hubo Goles

FLORENCIA, Italia, 9 (EFE y ANSA).— Tras noventa minutos de juego, el Barcelona, de España y el **Fiorentina** empataron sin goles en un cotejo amistoso que se jugó en esta ciudad ante 20.000 espectadores. El argentino **Diego Armando Maradona** fue la gran estrella del equipo hispano, mientras que los argentinos **Daniel Passarella y Daniel Bertoni** cumplieron excelente desempeño en las filas del conjunto itálico.

En el balance general, las acciones fueron levemente favorables a los locales pues si bien el equipo español atacó con más ímpetu y orden en el primer tiempo, en la segunda etapa decayó algo en su accionar. Paralelamente, el rendimiento de los futbolistas italianos fue poco a poco en aumento. Fue así como primero equilibraron las acciones y posteriormente pasaron a dominar, pero por poco.

● CON SUPLENTES

El Barcelona se presentó con muchos suplentes y jugadores recién fichados para el equipo. De los titulares reales del conjunto solo jugó la estrella argentina, Diego Maradona, que fue una especie de imán para atraer espectadores al estadio.

Si bien es cierto que las tribunas no estuvieron totalmente colmadas, no hay que dejar de lado el hecho de que la noche fresca y con algunas lloviznas incidió fundamentalmente para que los "tifosi" no asistiesen en masa a la cancha, donde se quería ver en acción al futbolista qué quebró todos los parámetros al cotizarse en casi 10.000.000 de dólares.

Quien tuvo la difícil tarea de marcar a Maradona fue el italiano **Contratto**, que logró su objetivo solo a medias porque el sudamericano supo eludir en reiteradas oportunidades su marcación de hombre a hombre.

● NO DESENTONO

Si bien Maradona no llegó al gol, mediante dos pases suyos los españoles estuvieron a punto de conquistarlo. Primero fue cuando le pasó la pelota a Esteban, que se encontraba solo dentro del área chica y con el arco desguarnecido. La otra fue cuando pasó con justeza a **Carrasco**, quien erró finalmente un gol casi imposible.

En las filas del Fiorentina se pudo apreciar el constante progreso que experimenta **Daniel Passarella**, ex capitán del Seleccionado Argentino, quien está superando en gran medida el período de aclimatación al fútbol europeo, bastante más duro que el argentino. **Daniel Bertoni**, por su parte, casi abre el marcador a los 37 minutos, cuando solo la mala suerte suya —o la buena del arquero— impidió que venciese la valla rival.

En este medio, trascendió que el principal motivo que mueve al Barcelona a realizar este tipo de partidos amistosos, que por otra parte seguirá disputando casi todos los miércoles, es el de recolectar fondos que ayuden a pagar el multimillonario pase del argentino Diego Armando Maradona, la nueva estrella del fútbol español y el jugador más caro del mundo.

PALPITANDO LA "C"

DEFENSORES UNIDOS: El volante Di Rissio jugaría de entrada ante Barracas Central, mientras que Espinola Mendoza estaría en el banco de suplentes. El puntero Belingheri ayer no practicó debido a que tiene un fuerte golpe en el tobillo derecho. El técnico Rafael Rímolo fue apalabrado para que el próximo año se haga cargo de una importante institución de la "B".

BARRACAS CENTRAL: El marcador de punta, Suárez, cumplió con la sanción que le aplicó el Tribunal de Disciplina y el sábado estará presente ante los zarateños. El volante Lemos también jugará pues ya se recuperó de una lesión. En la punta izquierda estará Grosso, en lugar de León que estará en el banco de suplentes. El sábado, la institución abonará viáticos y premios.

VILLA DALMINE: El volante Martínez ya cumplió la sanción que le impuso el Tribunal de Disciplina y el sábado podrá jugar. Sosa, que había estado inactivo debido a un desgarro, ya se encuentra en condiciones de jugar. Contte, con un dolor en la zona inguinal, ayer no practicó, pero el técnico Vázquez confía en que pueda actuar. El lunes pasado, el plantel y cuerpo técnico cobraron el sueldo correspondiente al mes de agosto.

EXCURSIONISTAS: Para el partido del sábado ante Dalmine, la entidad fletará micros rumbo a Campana. El pasaje, ida y vuelta, costará cinco "palos", sin incluir la entrada.

COLEGIALES: El conjunto de Munro anuncia la reaparición del arquero Leguizamón, para el difícil compromiso ante Almagro. Leguizamón había estado inactivo, debido a una lesión en los ligamentos de la rodilla derecha.

MIDLAND: El jugador Gómez se encuentra lesionado y no se sabe si podrá jugar el próximo sábado. La dupla técnica Rossi-Insaurralde, señaló que la institución otorgó un premio especial de seiscientos mil "palos" a repartir.

DEFENSA Y JUSTICIA: El técnico Moreno tiene serias dificultades para la formación del equipo pues el sábado pasado le expulsaron jugadores y además hay tres lesionados.

COMUNICACIONES: El marcador central, Pafundi, que se encontraba con un fuerte golpe en el tobillo derecho que le impidió actuar ante Almagro ya está recuperado y en condiciones de jugar. Vilarino jugaría en lugar de Correia, que esta noche será sancionado por el Tribunal de Disciplina. Franzoni adolece de un fuerte golpe en el muslo de la pierna izquierda, pero ello no le impedirá jugar. Está en condiciones de reaparecer como titular el volante Rubén Ramírez. Los dirigentes señalaron que la semana próxima le abonarán al plantel los viáticos atrasados.

TRISTAN SUAREZ: El arquero Mena, con un fuerte golpe en el tobillo derecho ayer no entrenó, pero casi con seguridad podrá jugar el próximo sábado. El volante Pardo, será transferido en las próximas horas a una institución de Costa Rica. El puntero Corbalán, con un tirón en el aductor de la pierna derecha, no practica.

ALMAGRO: El puntero Catalán ya cumplió la sanción que le aplicó el Tribunal de Disciplina y está en condiciones de reaparecer. El marcador central, Santorelli, con un tirón en el aductor de la pierna derecha, no practica y es muy difícil que pueda jugar. El volante Marcelo Pérez, sufrió en la práctica de ayer, un golpe en el tobillo derecho y será revisado mañana para ver si está en condiciones de jugar.

BROWN: La popular entidad de Adrogué realizará mañana un asado de camaradería entre el plantel y cuerpo técnico. El jugador Tirapelli todavía no apareció por la institución, a pesar de los telegramas que le envió la Comisión Directiva. Al parecer, estaría trabajando como ayudante de campo en Berazategui.

PALPITANDO LA "B"

SAN LORENZO: El centrodelantero Jorge Rinaldi, que el sábado pasado jugó infiltrado, esta semana se movió en forma liviana y es muy difícil que pueda jugar. Su lugar será cubierto por Hugo Paulino Sánchez. El "Ciclón" jugará ante Talleres en la cancha de Independiente. El marcador de punta Comelles, a raíz de un informe presentado por el árbitro Truffa, prestó declaración ante el Tribunal de Disciplina.

GIMNASIA: El volante Carrió, en la práctica de ayer, sufrió un tirón en la pierna derecha y es muy difícil que juegue ante All Boys. El arquero Gasparoni fue papá de una nena, que se llama Andrea Viviana. El martes pasado, el plantel cobró el sueldo correspondiente al mes de julio.

ALMIRANTE BROWN: El arquero Tomás Quiroga, con un golpe en la rodilla derecha, se mueve en forma liviana. El marcador de punta, Juan Carlos Roig, que fue intervenido por el doctor Buttaro, ya se encuentra en su domicilio y deberá estar enyesado —pierna izquierda— por espacio de un mes. El sábado reaparecerá en tercera, luego de la operación, Podeley. Jorge Ginarte, es el candidato para hacerse cargo de la dirección técnica.

ARGENTINO DE QUILMES: El marcador de punta, Casanueva, con un golpe en la rodilla, no practica. Héctor Fernández estaría desde el vamos. Waczynski está en condiciones de reaparecer.

TEMPERLEY: El doctor Roberto Julio Hofer, presidente de la institución, señaló que fue transferido en calidad de préstamo por un año, el centro delantero Ottaviani, a La Coruña, de España, entidad que milita en segunda división. El jugador viajó el martes en horas de la noche. Por su parte, Antonio Morrone, vicepresidente, expresó que la entidad abonó juicios pendientes de la temporada pasada y sueldos y premios de julio.

ESTUDIANTES: Baldovino, con una contractura en la pierna derecha, no practica. En caso de ser suspendido esta noche, por el Tribunal de Disciplina, Meneghetti, su lugar será cubierto por Méndez. Reaparecerá Mastromauro, que cumplió la pena y Vázquez, el lunes pasado reanudó los entrenamientos, recuperado de un desgarro.

TALLERES: En las próximas horas se hará cargo de la dirección técnica del plantel profesional el "Tanque" Rojas.

ARSENAL: El arquero Luque, lesionado, no entrena. Flores, golpe en el tobillo derecho. Urtazún reanudó ayer las prácticas, recuperado de un golpe en la pierna derecha. Se le abonó al plantel el premio por el triunfo ante Italiano.

EL PORVENIR: Luis Junior, integrante de la Subcomisión de Fútbol, expresó que se le abonó al plantel el sueldo de agosto y premios. Además, la institución fletará el próximo sábado, en horas del mediodía, micros hacia Victoria.

ALL BOYS: En la práctica de ayer, se volvió a resentir en la pierna derecha el arquero Domínguez, y por ese motivo no podrá reaparecer ante Gimnasia. El "1" hizo fútbol, pero se tuvo que retirar lesionado. También, en el entrenamiento de ayer, sufrió un tirón, Llorente. El técnico Conigliaro tiene problemas para formar el equipo pues no podrán estar presentes Galván, Mamberto, Novoa, Pereyra, Brunetti, Zárate González y Pérez Medone.

CHACARITA: Guillermo Rodríguez, con desgarro en la pierna derecha, no podrá jugar. Yalvé ayer reinició los entrenamientos, mientras que volverá a la punta izquierda el santafecino Sthelik. El secretario, Juan Carlos Amar, señaló que mañana la institución abonará el sueldo correspondiente al mes de julio. Ya se encuentran en venta las entradas populares para el importante partido ante Lanús. El sábado, a partir de las 13, partirán micros rumbo al estadio sureño.

ITALIANO: El técnico D'Accorso anunció la reaparición del volante Alfredo Gómez, recuperado de un tirón. El tesorero Renzo Bortot había presentado la renuncia, pero el presidente Salvador D'Antonio lo convenció y seguirá en su cargo. El que se fue, luego de 17 años de actividad, fue el gerente Néstor Lovelle.

LOS ANDES: Asumió esta mañana la dupla técnica Julio César Fernández y Osvaldo Pérez.

BANFIELD: El volante Claudio Jara, que fue intervenido después del partido jugado ante Gimnasia, permanece enyesado, y no podrá jugar hasta las semifinales del torneo, en caso de que El Taladro se clasifique entre los ocho. Pumpido tiene un fuerte golpe en la rodilla izquierda, pero podrá jugar. José Ubeda, tirón en el aductor de la pierna derecha.

ARMENIO: Héctor Vicente sufrió un desgarro en la pierna izquierda durante un entrenamiento y está descartado para el cotejo del sábado, Keoseian podría jugar por Oca.

Noche de Copa en Uruguay: Peñarol Tras la Victoria

MONTEVIDEO, 9 (AP y DPA).— Los equipos de Peñarol y Defensor jugarán esta noche en el estadio Centenario un partido decisivo para las pretensiones de ambos de alcanzar el pasaporte a las semifinales de la Copa Libertadores en el Grupo IV que comparten con los equipos brasileños de San Pablo y Gremio. El primer partido lo ganó Peñarol por 3 a 0 y una nueva victoria de los Mirasoles lo dejaría a un paso de la clasificación. Defensor, que levantó su nivel después de aquella derrota, tendrá escasas posibilidades.

Hasta el momento, Peñarol encabeza la tabla con seis puntos, lo sigue San Pablo con 4, Gremio con 3 y Defensor con 1. Quiere decir que una victoria de Peñarol automáticamente eliminaría a Defensor y Gremio quedando solo el equipo paulista con posibilidades. Después de este partido los equipos uruguayos deben viajar a Brasil para enfrentarse con los equipos de ese país que integran el Grupo IV, pero como quedó dicho, mucho dependerá del resultado del cotejo de esta noche.

La terna de árbitros, de la cual saldrá el que tendrá a su cargo la responsabilidad de dirigir este trascendental cotejo, está integrada por los chilenos Juan Silvagno, Víctor Ojeda y Hernán Silva y la posible alineación de los equipos es la siguiente:

Peñarol: Fernández; Olivera, Gutiérrez, Diogo, Bossio, Morales, Vargas, Saralegui, Morena, Ujair y Ramos.

Defensor: Carrasco; Russo, Acevedo, Forlan, Sarubbi, Di Bartolomeo, Miranda, Villazán, Da Silva, Caillava y Mastrángelo.

VILAS: "HORA DE JUGARME"

• En Sincera Confesión, Reconoció que ya no es el de Antes

NUEVA YORK, 9 (EFE y ANSA).— El argentino **Guillermo Vilas** sabe perfectamente que el tiempo mata las virtudes de todas las cosas y que él no es la excepción a la regla. Sus 30 años de edad lo han encontrado fuerte, ágil y veloz. Pero estas cualidades, y él es el primero en reconocerlo, **"ya no son como las de antes".**

Quizás fue por ello que el campeón argentino dijo pocas horas antes de enfrentarse con Tom Gullikson, que "a mí se me han acabado las horas de la especulación y debo arriesgar. No sé si de esa manera voy a ganar, pero sí estoy plenamente consciente de que ya no tengo nada que perder. Este año tengo la gran oportunidad de seguir entre los mejores y de ganar mi último Gran Campeonato. Yo no quiero ser un simple semifinalista o subcampeón. Quiero ganar el abierto estadounidense una vez más. Esta es mi última chance, porque en el proceso generacional lógico yo tendré que ir dejando el paso libre a los jóvenes, como los veteranos me lo fueron dejando a mí hace poco menos de diez años. A mi edad tenemos que jugarnos todo a cara o ceca, arriesgando aunque cometamos errores".

Finalmente Vilas reflexionó: **"Claro que Gullikson también podría pretender lo mismo porque tiene 31 años. ¿Podré lograr mi propósito...?"**

• PRIMER SEMIFINALISTA

Ayer se clasificó el primer semifinalista en el individual caballeros. El halago correspondió al checoslovaco **Iván Lendl**, vencedor del australiano **Kim Warwick** por 6-4, 6-3 y 6-1, en apenas 90 minutos de juego.

• SIGUEN LAS SORPRESAS

En el single de damas siguen produciéndose grandes sorpresas. La última es la que acaba de brindar la checoslovaca **Ana Mandiklova**, quien en cuartos de final eliminó a la campeona del año pasado, **Tracy Austin**, por 4-6, 6-4 y 6-4. En una de las semifinales, **Ana Mandiklova** enfrentará a la estadounidense **Andrea Jaeger**, quien derrotó a su compatriota **Gretchen Rush** por 3-6, 6-1 y 6-0.

La otra semifinal del individual damas también será disputada por dos jugadores norteamericanas: **Chris Evert Lloyd**, quintuple ganadora de este torneo y **Pam Shriver**, quien dejó fuera de campeonato a **Martina Navratilova**.

• GALARDON

MADRID, 9 (EFE).— El tenista argentino **Guillermo Vilas** figura entre los deportistas galardonados por el "Consejo Superior de Deportes" de España.

El galardón, que será entregado por el rey don Juan Carlos en fecha aun sin determinar, se concede a Vilas como el deportista hispanoamericano que más se ha destacado en sus actuaciones internacionales durante 1981.

ARNOUX, EN FERRARI

MODENA, Italia, 9 (Télam).— Los franceses Rene Arnoux y Patrick Tambay firmaron contrato para correr en la próxima temporada en el equipo Ferrari. La información fue confirmada anoche, en una conferencia de prensa, por Enzo Ferrari.

Ferrari aprovechó la oportunidad para desmentir versiones en las cuales se aseguraba que habían sido apalabrados varios pilotos para competir para la marca. "El único con el que hablamos fue con el australiano Alan Jones y él no aceptó porque tenía otros compromisos comerciales en su país", dijo el "gran viejo", saliendo al cruce de quienes sostenían hace unos días que Carlos Reutemann, Dereck Warwick y hasta el joven Michele Alboreto podrían pasar a defender el "escudetto del cavalino".

• CLASIFICAN

MONZA, Italia, 9 (ANSA).— Mañana comenzarán a disputarse en el circuito de **Monza**, de 5.800 metros de extensión, las pruebas clasificatorias del **Gran Premio de Italia de Fórmula 1**, penúltima competencia puntable para el campeonato oficial. Si el finlandés **Keke Rosberg** llegara a imponerse en esta carrera, que se efectuará este domingo, se coronaría ganador del **Campeonato Mundial de Pilotos de F-1.**

Medina le Quitó el Invicto a Peralta y ya es Finalista del Cinturón "Frascara"

El mediano junior porteño **Jorge "Karateca" Medina** (69,600) derrotó anoche en el Luna Park al santefecino **Luis "Chocolate" Peralta** (69,800) y se clasificó triunfador en la rueda de ganadores del torneo **"Felix Frascara"**. Los jurados decretaron el triunfo del primero en forma unánime, de acuerdo con estas tarjetas: **99-98, 99-98 y 98-97**, coincidiendo CRONICA con las dos primeras. La pelea tuvo un trámite totalmente deslucido, permanentemente interrumpido por infracciones. **Medina, más ambicioso y mejor preparado se mostró algo superior, y además de ganar, le arrebató el invicto a su adversario.**

Durante los primeros asaltos, el porteño pretendió trabajar "de afuera" tratando de desgastar a Peralta. Pero no es esa la característica que mejor le cuadra. Mucho menos frente a un rival como el de ayer, que se limitó a lanzar tibios voleos sin decidirse nunca a adoptar una postura ofensiva o, por lo menos, amenazante. Sí, Peralta defraudó por completo y lo que es más grave, volvió a denunciar una deficitaria preparación física, lo que entendemos inadmisible en un profesional con mínimas aspiraciones de trepar en la clasificación y "entrar" en el favor del público.

Pensamos que el "Karateca" respetó demasiado al santafecino y sus propias fallas le impidieron conseguir un triunfo más amplio. Desbordó muy pocas veces y recurrió demasiado a maniobras ilícitas, lo que le costó, en un choque de cabezas, un profundo corte sobre el párpado izquierdo.

Medina ya es finalista del torneo. Peralta pasa a la rueda de perdedores junto a Arriola, Cisneros y Carballo.

•**APTITUDES:** Esta noche, en la FAB, Castro Barros 75, se llevarán a cabo los combates finales del **Campeonato de Aptitudes '82**, en cada una de las categorías. La reunión dará comienzo a la hora 21.

Mañana habrá boxeo amateur en Unidos de Pompeya, Avenida Sáenz 871, a partir de las 22.

crónica CLASIFICADOS

3 DEPARTAMENTOS (Cpra. - Vta. - Alq. - Perm. - Transf.)

VENTAS (3)

DON BOSCO, Barrio Parque, 2 dormitorios, living, cocina, baño y patio, gas, cloacas. $ 2.?0 mill. Tel. 207-0839.

6 SOCIOS Y AVISOS AL COMERCIO

SOCIO frut. verd. Lafuente 186

10 COMPRAS Y VENTAS VARIAS (Cpra. - Vta.)

COMPRAS (10)

A NOVIOS: Alianzas oro 18 kls. $ 899.000 c.u. Compro oro. Avda. Saenz 1230 Loc. 17, Avda. Saenz 1169 L. 15. Pompeya

12 ENSEÑANZA (Pedidos - Ofrecidos)

PEDIDOS (12)

NECESITO señorita para enseñanza de modelos. Sarmiento 1542 piso 3º dpto. 10 Cap., 11 - 18 hs.

14 MUEBLES Y ART. DEL HOGAR (Cpra. - Vta. - Perm.)

SERVICE (14)

ARREGLO heladeras familiares a domicilio. Tel. 361-3014

15 SERV. PROFESIONALES CONSULTORIOS-VARIOS (Ofrecidos - Cpra. - Vta. - Alq.)

OFRECIDOS (15)

DENTADURAS

Rotas, arreglo en el acto. Boedo 981 Pedir hora. 97-8137

DENTADURAS rotas, arreglo acto Lavalle 2072 1º D. 45-5381, 8 - 20 hs.

crónica CLASIFICADOS

DENTADURAS inmediatas, nuevas, fijas $ 2.500.000, flojas, rotas. "Sonría Ya". Centro Mecánico Dental. Bulnes 1910. 84-6049, 97-4113.

16 SERVICIOS VARIOS PARA EMPRESAS Y PARTICULARES

SE OFRECE promotor artístico confitería bailables, pub. y clubes. Sarmiento 1542 piso 3º dpto. 10. 11 - 18

18 MAQ. DE COSER Y TEJER P/EL HOGAR (Cpra. - Vta.)

COMPRAS (18)

COMPRO máq. cos. cualq. est. 88-9580.

27 OFICIOS VARIOS Y OPERARIOS (Pedidos - Ofrecidos)

PEDIDOS (27)

MAQUINISTA etiquetas Reprex o similar. Frías 352 alt. Corrientes 4800.

MINERVISTA troquelador encuadernador horas libres. Frías 352, alt. Corrientes 4800.

30 ALOJAMIENTOS - PENSIONES - HOTELES (Pedidos - Ofrecidos)

OFRECIDOS (30)

ALQUILO habitación. Ameghino 447. Avellaneda.

AVELLANEDA: habitación, cocina, patio. $ 850.000 o hab. cuarto cocina, patio. Tel. 204-6390.

32 HALLAZGOS Y EXTRAVIOS

FORD TAUNUS Gia. M.82 color rojo persa. C.I. 170.019 654-0830

PERDI documentación de automóvil día 29 de agosto zona Segurola y Alvarez Jonte. Tel. 642-0033.

GRATIFICARE inform. Ford Falcon 77, gris metalizado, chapa C-802324. Tel. 652-9700, 84-6191, 68-5862.

33 AGRADECIMIENTOS PERSONAS BUSCADAS

GRACIAS Esp. Santo. María Esther

EL ROUND CERO

Es la pelea más esperada de los últimos tiempos. Sin ninguna duda. El sábado en el Luna Park se enfrentarán a diez vueltas, el campeón argentino y sudamericano mediano, **Juan Domingo "Martillo" Roldán** y el ex titular, **Jacinto Fernández**. Un choque sensacional, que los mismos protagonistas adelantan en esta sección.

Roldán, 25 años, 43 triunfos (29 antes del límite), 2 empates y 2 derrotas, segundo en el ranking de la Asociación, asegura que: **"Esta vez no quedarán dudas de ningún tipo. Sé que los aficionados se volcarán por uno y otro en iguales proporciones pero mi ventaja es la pegada. Y la gente quiere a los noqueadores. Si bien me preparo con dedicación para todos los compromisos, esta vez fue distinto. luego de la pelea con Zarza vine a Buenos Aires y trabajé con un sparring especial, el uruguayo Carlos Flores Burlón. Pienso que la pelea se planteará igual que la anterior, cuando empatamos. El tratará de enfriar primero y después pasará a la ofensiva. Pero no creo que tenga tiempo. Voy a noquearlo enseguida. Casi me juego el futuro en este combate. Si gano, pelearé el 30 de octubre en el semifondo de Hagler-Obelmejías. Una buena manera de ir acercándome al campeón del mundo..."**

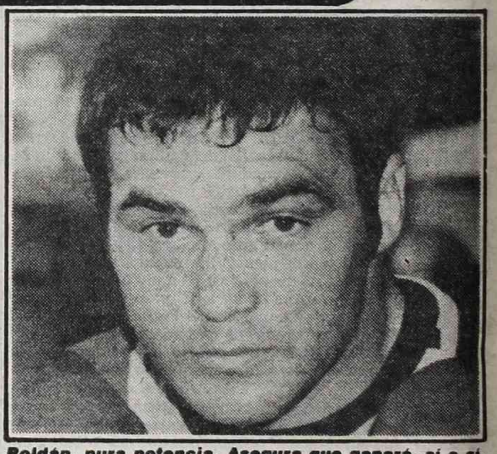

Roldán, pura potencia. Asegura que ganará, sí o sí.

Jacinto y su pronóstico: la tercera será la vencida.

•**Jacinto Fernández**, 30 años, 50 victorias (34 por la vía rápida), 4 empates y 6 traspiés, séptimo en la clasificación del Consejo, pronosticó: **"Una pelea vibrante y emotiva aunque carente de vuelo técnico. El tiene más que yo para perder porque su chance por la corona mundial está al caer. De todas maneras, para mí la cosa también es trascendente. En primer lugar, nunca pude demostrar una superioridad neta sobre "Martillo", por razones circunstanciales. Cuando me quitó el título (1980) el fallo fue muy cerrado y lo derribé. Cuando empatamos, lo tenía para rematar y me lesioné la mano derecha. Espero que el sábado no haya contratiempos. Yo saldré a hacer mi trabajo de siempre. Desgaste en los primeros rounds para que se canse de tirar al aire, y ofensiva continuada a partir del sexto. No creo que pueda aguantarme..."**

Las cartas están echadas. Solo falta esperar la primera campana. Pasado mañana se sabrá, finalmente, quién es el mejor mediano argentino.

Laciar Deshoja la Margarita

Descartado **Kim Tae Shik**, son dos los candidatos con chance de enfrentar al campeón mundial mosca (AMB), **Santos Laciar**, en su segunda defensa. Por un lado, el surcoreano **Soon Chun Kwon**, clasificado tercero entre los gallo junior, quien debería realizar alguna pelea como mosca. El empresario Pol Tiglao aseguró que la pelea puede hacerse en Seúl el 16 de octubre respetando los 100.000 dólares de "Falucho".

El otro postulante es el ugandés **Steve Mochoki**, radicado en Dinamarca, por cuyo concurso, Juan Carlos Lectoure inició personales gestiones con el promotor Morgan Pales.

PLAN OVALO

Compro contado. Adjudicados o no. Al día o atrasados.

TUCUMAN 1561

2º 19 Cap. Fed. Tel. 46-2025 de lunes a viernes de 9 a 18 hs.

"RECORTAR ESTE AVISO"

LO EMBOCAMOS A BRASIL

La Selección Juvenil de Básquet, Clasificada e Invicta

PARANA, Entre Ríos, 9 (De nuestro corresponsal).— En un final emocionante el seleccionado argentino juvenil de básquetbol se impuso a Brasil por 76 a 71 (PT 35 a 33 para los brasileños) y obtuvo invicto la etapa de clasificación del Tercer Campeonato Panamericano. En los minutos finales Campana cometió su quinta falta y fue penado con un técnico, al caer sobre jugadores "Verde Amarelho", generalizándose un pequeño incidente que no pasó a mayores. Previamente, Uruguay batió a Venezuela por 80 a 77 (PT 41 a 35 para los venezolanos), produciéndose un triple empate entre Uruguay, Venezuela y Paraguay, pero en el desempate quedaron afuera los guaraníes. Mañana en Atlético Echagüe en las semifinales se medirán Brasil-Uruguay y Argentina-Venezuela.

El éxito del equipo albiceleste fue muy difícil ya que su comienzo no fue nada auspicioso, porque promediando el período inicial perdía por un lapidario 25 a 9 ante un Brasil con todas las luces encendidas.

Sin embargo, llegó la reacción, la entrada de "Pichi" Campana le dio una dinámica distinta y gol al equipo, además la garra y fuerza puestas por los jugadores.

En la segunda etapa la levantada argentina que se había insinuado en la parte final del primer período se consolidó, ya que Campana se encontró más asiduamente con el aro y se erigió como una gran figura. Brasil no rendía igual y la Argentina pasó a ganar por 56 a 53 y 60 a 55, yéndose diez puntos, que parecían definitivos. No ocurrió nada de eso, porque la salida de Campana por cinco personales (ganaba la Argentina 69 a 61), resintió y desconcertó a los argentinos.

Los instantes finales fueron dramáticos y emotivos. En ese lapso apareció el goleo de Belli y Secrestat, quienes marcaron dobles decisivos que sellaron el merecido triunfo argentino, que tendrá que vérselas en las semifinales con Venezuela, un rival que complicó mucho.

ARGENTINA: Haile 7, Belli 23, Secrestat 7, Uranga 7, Severini 11 (FI) Campana 21 (X). TOTAL 76. DT: A. Trama.

BRASIL: Pelé 10, Paulinho 18, Edu 25, Marcio 4, Zenón 2 (FI); Pipoka 6, Luis Felipe 0. TOTAL: 71. DT: E. Tarcilio.

San Lorenzo no Para

San Lorenzo de Almagro demostró que es el mejor equipo de la primera "B" del básquetbol metropolitano, ya que anoche se impuso categóricamente a Deportivo San Andrés por 85 a 72 (PT 46 a 38); y quedó como único puntero e invicto (mantiene una serie de 33 cotejos sin perder) de la segunda etapa clasificatoria.

SAN LORENZO: Baudoin 28, Reavis 15, Ludi 18, Baker 11, Elena 11 (FI); Gianelli 2 (expulsado). TOTAL: 85. D.T.: T.Bello.

SAN ANDRES: Barnes 12, Ferrini 12, Pace 9, Ballester 10, Tanghe 9 (FI); Berrondo 14, Toledo 4 (expulsado), Pérez 2. TOTAL: 72. D.T.: J.Gutiérrez. Los otros resultados fueron éstos: Náutico Hacoaj 76, Atlanta 74; Defensores —primer triunfo— 87, Teléfonos 67; Bet-Am 96, Macabi 68; Comunicaciones 87, Parque 67.

La tabla: San Lorenzo 22, San Andrés 21, Atlanta, Hacoaj, Comunicaciones 19, Parque 17, Bet-Am 16, Macabi y Hurlingham 14, Teléfonos y Defensores 12

Lo Mejor: Obras-Lanús

Básquetbol para todos los gustos habrá esta noche por el campeonato de primera división "A" "80° Aniversario de la Asociación Cristiana de Jóvenes", ya que en el estadio de Obras Sanitarias se medirán el equipo local y Lanús, mientras que en La Plata se producirá el enfrentamiento entre Gimnasia y Esgrima y River Plate.

El muy venido a menos clásico entre Aurinegros y Granates, interesa porque podría producirse el debut en esta temporada, en el equipo local, de los panameños Rolando Frazer y Mario Butler. Esto aviva aún más el interés del encuentro.

En lo referente al cotejo de La Plata, River se opondrá al equipo mens sana, que con la incorporación del norteamericano Bibi Davis, ha sido muy importante.

En el "Etchart" habrá jornada doble, ya que a primera hora se medirán Vélez-Boca y a segunda hora lo harán Ferro e YPF.

Completarán Independiente-Morón y San Miguel-Huracán de San Justo.

AVISOS AGRUPADOS · ORO · PROFESIONALES · ORO · COMPRAS Y VENTAS · ORO · COMPRAS · ORO

2 COMPRAS Y VENTAS

QUILMES ORO
950.000 en Alhajas Antiguas con Brillantes
HIPOLITO YRIGOYEN 572 Loc. 105 Fte. Estación

oro - Lomas - oro
$ 950.000 Oro 18 Con Brillantes
Alhajas Antiguas. Plata - Brillantes. Sáb. Abto 9 a 13 Hs
BOEDO 2 LOCAL "33" EST LOMAS DE ZAMORA

ONCE LARREA 196 Casi esq. Cangallo
CENTRO MAYORISTA DE ORO
Pagamos un Adicional por Alhajas
ORO - PLATA - BRILLANTES - ANTIGUEDADES

ORO PARQUE PATRICIOS
Brillantes - Plata - Antigüedades
LA RIOJA 2032 A Mts. de Caseros

ORO PUEYRREDON 145 · Loc. 11
$ 500.000 - ORO 18 ALH. ANT. (SAB. ABTO)
FRENTE ESTACION ONCE

ORO SARANDI
$ 1.000.000
En Alhajas Antiguas con Brillantes
Sábado Abierto 1/2 día
AV. MITRE 2782 Peg Viaducto Sarandí

ORO Valentín Alsina
$ 995.000
En Alhajas Antiguas con Brillantes
RIVADAVIA 672 casi esq. V. Alsina

SAN MIGUEL
Estación SAN MIGUEL LOCAL 73
Oro $ 990.000 el gr
Alhajas Antiguas
PAGO MEJOR PRECIO

ORO Av. RIVADAVIA 2765
$ 500.000 ORO 18 ALH. ANT (SAB. ABIERTO)
EN PLAZA ONCE

ORO EN LANUS: ORO Av PAVON 4622 LOCAL 6 1/2 Cuadra Estac.
$ 998.500 x Gr. en ORO 18 Kl C/B.

ORO POMPEYA
Fabricante de Alhajas y Permutas
TASACION MAXIMA
Absoluta Reserva
8 a 21 hs. Inclusive los Sábados
AV. SAENZ 1131
AV. SAENZ 1169

crónica CLASIFICADOS

ORO EST. RETIRO $ 950.000 x Gr.
En Alhajas Antiguas con Brillantes
Entre Estación San Martín y Belgrano

ORO CHACARITA
$ 700.000 Alh Ant./Rcto. Póliz
AV. DORREGO 813 (esq. Ctes.)

LANUS ORO ORO ORO
$ 995.000 en Alhajas Antiguas con Brillantes
BRILL. ANTIG. PLATA 9 DE JULIO 1558 L.7 "GAL. PAZ"

ORO POMPEYA
Av. SAENZ 946 Loc. 11
(Galería Monumental)
SUPERO CUALQUIER OFERTA

ORO EN LOMAS ESTE
$ 500.000 x Gr. 18 kl
Alhajas Antiguas - Plata - Brillantes
ALSINA 2096 (1 cdra. Est. Lomas de Zamora)

ORO POMPEYA $ 5.500.000 Alh. 18. Grs.
ESQUIU 941 FRENTE A LA IGLESIA · SABADO ABIERTO.

ORO VILLA DEL PARQUE
Maxima Cotización
CUENCA 3466 Loc 9 y 10 a mtrs. Av. Beiro

LOMAS DE ZAMORA
50.000.000 ORO - Alhajas Antiguas - Plata Brillantes
HIPOLITO YRIGOYEN 8972 - De 9 a 19 Hs.

PERFUMO en ONCE ORO
Pago mas Oro 18 Alhajas Antiguas
RIVADAVIA 2972 L.10

ORO en la Boca
$ 1.200.000
En Alhajas Antiguas con Brillantes
Cotización Internacional
AV. PATRICIOS 210

LOMAS DE ZAMORA
ORO Brillantes - Antigüedades LAPRIDA 141
$ 500.000 p/Gr.
MAXIMA COTIZACION-COMPRO A COMERCIANTES

NO REGALE SU ORO!
EN ONCE VENDA AQUI !!!
RIVADAVIA 2972 Frente Plaza Once
CORRIENTES 2832 Casi esquina Pueyrredón
RIVADAVIA 2888 Frente Plaza Once
ORO 18 KL - PLATA - BRILLANTES - ALHAJAS ANTIGUAS
Sábado Abierto

MORON ORO
—Nadie Paga Más.
—Pago en efectivo.
—Cotizamos gratis sus alhajas.
A 2 cdras. de estac.
BROWN 870 y 729 MORON 8/19 hs.

AVELLANEDA ORO
$ 995.000 en Alhajas Antiguas con Brillantes
AV. MITRE 177-Avellaneda (No confundir Dirección)

MONTE GRANDE :: ORO $ 998.000 ALHAJ. ANTIG.
ARANA 13 ABIERTO de 9 19hs. y SABADOS hasta las 14 hs.
FRENTE ESTACION

ORO BARTOLOME MITRE 2781
$ 500.000 Oro 18 Alh. Ant.
Rescato Pólizas - Máxima cotización

ORO EN PLAZA ONCE Nadie Paga Mas
MISIONES 11
$ 980.000 Oro 18 KL con brillantes
Misiones 11 Alt. Rivadavia 2700 1 cd. Plaza
Rescato polizas

MORON ORO $ 980.000 en Alh. Antig.
COMPRO Relojes: Brillantes: Plata
PAGO EN EFECTIVO LUNES A SABADOS 9 a 19 hs
SARMIENTO 892 Frente Estación

ORO PUEYRREDON 512
CASI ESQUINA CORRIENTES
SUPERAMOS
CUALQUIER PRECIO Y PAGAMOS UN ADICIONAL POR HECHURA

ORO CABALLITO
$ 700.000 Alh. Antig. oro 18
Acoyte 110 loc. 95
1 cuadra Rivadavia

PACHI compra oro
NADIE PAGA MAS.....Y AL CONTADO!!
Compra relojes cualquier marca (menos ROLEX) y encendedores DUPONT o marca importante
Consúltenos antes de vender en:
POMPEYA A 150 metros de la Iglesia AV. SAENZ 1200 Esquina Beazley
ONCE DENTRO ESTACION FFCC LOCAL 75 También Abierto Sábados y Domingos
SAN MIGUEL EL LA MISMA ESTACION LOC. 1 También Abierto Sábados y Domingos

7 PROFESIONALES

ABOGADOS PARA OBREROS
DESPIDOS - ACCIDENTES
Consultas Gratis
VIAMONTE 1592 9° H 40-3733
Dres. Effron - Feldman 10-19 hs.

VENEREAS - PIEL - GLANDULAS
Dr. Brito (méd.) 9-19 hs.
Corrientes 1438, 2° "E"
46-8194. Est. Subte Uruguay
AMBOS SEXOS

VENEREAS - GLANDULAS
PIEL - VIAS URINARIAS
Dr. Cortondo (Méd.) 15 - 21 hs.
Sábado 9 - 12 hs.
Saavedra 22 - PB "B" 48-0401
(Plaza Once)

PALERMO VA AL RITMO DE ONCE

¡Palermo! Siete letras con un imán permanente, caja de resonancia de emociones como las del domingo último, en ese tenso final de la "Polla de Potrillos". Y una pausa para limpiar la casa luego de la fiesta y de los records esperando lo que mañana se pone en marcha a las 14.15 y se convierte en once carreras con "swing", el necesario para hacer valer este comienzo del mes cuando todavía "da el cuero" para embestir ventanillas...

Punto central, el clásico "Carlos Menditeguy", milla para yeguas a peso por edad, siete rivales divididas en tres generaciones y un pronóstico bastante difícil porque se cruzan las trayectorias, el reloj y las rumbeadas. ¡Pero hay que decidirse! Y confiar que **Taranta** (51"3/5 suave en

Clásico a Medida de Taranta

la arena sanisidrense) haga valer ese martillero constante en el marcador, demostraciones de la valía del 2º a cuatro cuerpos de Fabulous en 1'35"1/5 ó el 3º a cinco largos de Racacha en 1'36"1/5. Y hurgando en su "prontuario", el día que tuvo entre la espada y la pared a Sylphide en 1'36"2/5 ó a Diplomada en 1'22".

Demasiada cartilla, un andar rendidor en el reloj y todos los "chiches" necesarios como para que a **Jehudith**, vencedora de Venice en 1'35"4/5 en el césped donde manda a la luz de ese impacto; del anterior sobre Molinera o el de Ajena, se conforme con el segundo puesto. Aunque allí, la van a pelear a muerte entre **Kamalie**, con un viaje al Bosque que le significó escoltar a Greenstone **o Invitación**, una Gran Secreto, de Penna, "que no es ningún secreto" porque ganarle a La Lumineuse en 1'24"1/5 y a Skyla en 1'25"2/5 es demasiada hazaña.

Tiene 1'32" floreando a medio correr en la arena y una calidad... ¡a prueba de Taranta! Como para ubicarla en el casillero de los lances y no errarle.

PRONOSTICOS DE NUESTROS CRONOMETRISTAS Y DE PUBLICACIONES

Nombre	1ª Carrera	2ª Carrera	3ª Carrera	4ª Carrera	5ª Carrera	6ª Carrera	7ª Carrera	8ª Carrera	9ª Carrera	10ª Carrera	11ª Carrera
CRONICA	**T.Bluff**	**Indic**	**T.Fidji**	**Taranta**	**S.Spring**	**R.Brio**	**Cismontano**	**Ultraje**	**La Poderosa**	**Aricina**	**Soliloquio**
D'Arezzo	T.Bluff	Indic	Lydd	Taranta	N.Tradición	R.Brio	**Cismontano**	Trintell	La Poderosa	Tayacana	Cronista
May	Antepasado	Indic	Lydd	Taranta	La Copelina	R.Brio	**Cismontano**	Ultraje	La Poderosa	Aricina	Soliloquio
Américo	Antepasado	Indic	Lydd	Invitación	La Copelina	R.Brio	**Cismontano**	Trintell	La Poderosa	Aricina	Soliloquio
Argañaraz	T.Bluff	Indic	T.Fidji	Invitación	N.Tradición	R.Brio	**Cismontano**	Ormuz	La Poderosa	Boneca	Cronista
Palermo	T.Bluff	Indic	T.Fidji	Taranta	S.Spring	R.Brio	**Cismontano**	Ultraje	La Poderosa	Tayacana	Soliloquio

PROGRAMA COMPLETO PARA MAÑANA EN EL HIPODRÓMO ARGENTINO

1ª CARRERA — Pr. HIGH ROCK (comienza apuesta triple) - 1.600 Mts. — A las 14.15

(APUESTAS A GANADOR, PLACE, LLAVES, EXACTA, IMPERFECTA Y TRIFECTA)

4 ULT. PERF.	ANOTADOS	JOCKEY	c/k.	PADRE-MADRE	CUIDADOR	ULTIMA PERFORMANCE	JOCKEY	Kl.	COTIZACIONES	Tiempo	Hip./Pta.	Fecha
0A 0L 0S 0L	**1 VIVILLO**	I.Gorrais	4/57	Sidereo-Terra Baja	E.Cufré	7 a vs. cpos. de Carnob 56	I.Gorrais	55	425 en 124.534	1'39"2/5	Arg.n.	7/5/82
0A 3A 0S 4A	**2 TABLE SHEET**	R.Pedernera-4	5/57	Table Play-Anchoray	J.Fregonese	8 a 13 cpos. de Sobresaliente 56	E.Jara	56	42.536 en 162.534	1'53"	Arg.n.	22/8/82
3A 0L 0S 0L	**3 FERRATO**	D.Orcellet-3	5/57	Mariache-Floride	A.Castro	3 a 13 cpos. de Clee 56	D.Orcellet	55	1.283 en 182.938	1'26"2/5	Arg.n.	20/8/82
0S 0A 0A 0S	**4 VINO FINO**	H.Guias	5/57	Vino Viejo-Sun Fine	B.Arturo	6 a 14 cpos. de Pebete 56	y.Ponce	56	2.736 en 928.377	1'38"2/5	S.In.	1º/9/82
5S 2A 0S 4S	**5 TALISMAN BLUFF**	N.Schneider-3	5/57	Snow Bluff-Teconsegui	R.Saavedra	5 a 11 cpos. de Pebete 56	N.Schneider	55	62.533 en 928.377	1'38"2/5	S.In.	1º/9/82
4S 0S 4A 6S	**6 TABLE HUE**	C.Vera-4	5/57	Table Play-Harpa	E.Génova	4 a 9 cpos. de Cointreau 56	J.Figueroa	56	11.362 en 123.534	2' 4"2/5	Arg.n.	16/7/82
0A 0A 4A 0A	**7 MALPISO**	R.Sosa	5/57	Atronador-Maraviglia	H.Casalotti	7 a vs. cpos. de Aces 56	M.Bucco	55	2.263 en 38.273	1'54"2/5	Arg.n.	7/7/82
0S 2S 4S 6S	**8 ANTEPASADO**	G.Labeque-3	5/57	Call me Bold-Anunciada	G.Rivero	7 a 6½ cpos. de Pocahontas 56	C.Labeque	55	42.336 en 338.293	1'26"2/5	S.I.p.	14/5/82
0S 6S 0S 3L	**9 DARK PRINCE**	R.Ferreira	5/57	Sloop-Very Dark	M.Pereyra	9 a 14 cpos. de Pebete 56	C.Pezoa	56	61.445 en 928.377	1'38"2/5	S.I.n.	1º/9/82
0S 0S 0S 0A	**10 TAMANACO**	O.Labanca-3	5/57	Broken Penny-Libelle	F.Hilarrachea	7 a 11 cpos. de Bonao 57	O.Ayude	56	187.362 en 625.344	1'42"2/5	S.I.h.	28/7/82

Candid.: TALISMAN BLUFF (5) — *Enem.: Ferrato (3)* — *Sport: Antepasado (8)*

1: 1 Vivillo, 4 Vino Fino — 2: 2 Table Sheet, 7 Malpiso — 3: 3 Ferrato — LLAVES — 4: 5 Talisman Bluff — 5: 6 Table Blue, 8 Antepasado — 6: 9 Dark Prince, 10 Tamanaco

2ª CARRERA — Pr. MOINEAU (continúa apuesta triple) - 1.600 Mts. — A las 14.50

(APUESTAS A GANADOR, LLAVES, ENGANCHE, EXACTA, IMPERFECTA Y TRIFECTA)

0L 0L 0A 0S	**1 NAVIDEÑO CHAMPA**	O.Cosenza	6/57	Ficino-Tahua	J.Chavarri	9 a vs. cpos. de Programado 56	C.Gómez	55	4.253 en 392.838	1'33"	L.P.n.	12/8/82
0A 5A 0A 0A	**2 SNOW CLIP**	J.Romero-4	7/57	Beniamino-Heloise	M.Cortez	7 a 14 cpos. de Marchetti 56	R.Pendas	56	12.534 en 217.364	1'24"	Arg.n.	3/9/81
1A 2A 0S 4A	**3 INDIC**	D.Orcellet-3	5/57	Ex Libris-Limace	A.Castro	1 por 4 cpos. a F. Dico 56	D.Orcellet	55	42.443 en 192.830	1'39"2/5	Arg.n.	20/8/82
3A 2A 5A 0S	**4 INDIGO BLUE**	J.Valdivieso	5/55	Cipol-Blue Night	A.Giovanetti	3 a 4 cpos. de Amindorante 56	J.Valdivieso	56	42.534 en 243.635	1'52"	Arg.n.	22/8/82
4L 0S 0L 0L	**5 SOL DE VILLA**	J.Igaratégui	6/57	Selenio-Con Honor	H.Anobile	4 a 1 cpo. de B. Pop 56	E.Martinez	55	2.837 en 144.635	1'15"	L.P.p.	29/8/82
6A 0A 0A 1A	**6 CARNOB**	no correrá	5/57	Carters Imp-Nobila	P.Blanco	6 a 13 cpos. de Amindorante 56	R.Riveiro	56	3.827 en 243.635	1'52"	Arg.n.	22/8/82
2A 2A 1A 2A	**7 FRAY DECO**	XX	5/57	Frari-Qué Churrasco	M.Penna	2 a 1 cpo. de Maniador 56	J.Jarcovsky	55	62.534 en 120.930	1'37"	Arg.n.	5/9/82
2S 3A 0A 0A	**8 RINGO BLIN**	R.Buonocore-3	5/57	Riganti-Blindada	E.Gómez	2 a ½ cpo. de D. Slop 56	R.Buonocore	56	52.635 en 1.165.545	1'25"2/5	S.I.n.	21/8/82

Candid.: INDIC (3) — *Enem.: Indigo Blue (4)* — *Sport: Ringo Blin (8)*

1: 1 N.Champa, 5 Sol de Villa — 2: 2 Snow Clip, 6 Carnob — 3: 3 Indic — LLAVES — 4: 4 Indigo Blue — 5: 7 Fray Deco — 6: 8 Ringo Blin

3ª CARRERA — Pr. CATANDO (finaliza apuesta triple) - 1.400 Mts. — A las 15.25

(APUESTAS A GANADOR, LLAVES, ENGANCHE, EXACTA, IMPERFECTA Y TRIFECTA)

0L 0L 0L 0L	**1 ZARUMA**	H.Correa-2	4/57	Ligero-Tibaldo's Pride	H.Correa	7 a 9 cpos. de Pasagere 56	V.Sabin	55	11.143 en 123.435		L.P.n.	25/4/82
— — — —	**2 LOVELY GIRL**	no correrá	4/57	Porto Bello-Lovely Evening	R.Cortez	Debuta	—		—		—	
2A 2S 0A 4S	**3 WHISPERS**	M.Sarati	4/57	In Rhythm-Finely	J.García	2 al pzo. de Sinfonía 56	C.Vera	55	25.364 en 213.830	1'27"2/5	Arg.n.	17/8/82
3L 0L 6L 0S	**4 JORTIMBA**	M.Rodriguez-3	4/57	Jorgeerre-Timbiras	H.Aspilcueta	3 a 4 cpos. de Pretura 56	M.Rodriguez	56	726 en 52.634	1'28"2/5	L.P.n.	22/8/82
2A 4A 5A 4A	**5 LYDD**	R.Riveiro-2	4/57	Loro Viejo-Indian Princess	J.Rodas	2 a la cza. de Calatrava 56	R.Riveiro	55	13.453 en 299.309	1'37"2/5	Arg.n.	3/9/82
0S 0S 2S 0S	**6 CAPE QUEEN**	J.Palacios	4/57	Stage Coach-Kathrym Hays	J.Etchechoury	7 a 15 cpos. de V. Clear 56	J.Palacios	56	118.023 en 719.341	1'24"1/5	S.I.p.	31/7/82
0A 0S 0S —	**7 BRIO'S TIP**	A.Giannino	4/57	Brio Khan-Plain Tip	R.Caropresa	13 a 11 cpos. de Sinfonía 56	A.Gianino	55	221 en 213.830	1'28"2/5	Arg.n.	17/8/82
— — — —	**8 ANTILLAS**	R.Laitán	4/57	Dart Board-Maria Morena	S.Scabone	Debuta	—		—		—	
3A 2A — —	**9 TERESA FIDJI**	D.Orcellet-3	4/57	Quack-Teresa Negro	D.Pascual	3 a 1 cpo. de B. Press 56	D.Suárez	56	77.253 en 224.535	1'28"	Arg.n.	17/8/82
3A 0A 4S 0A	**10 TIRRENA**	R.Galloso	4/57	Taurudun-Miss Alexandra	M.Sola	3 a 7½ cpos. de L. Glory 56	R.Galloso	56	8.111 en 277.736	1'38"2/5	Arg.n.	7/8/82
0S 5S 5A 4S	**11 PITUSITA**	J.Michelli	4/57	Patotero Bluff-Huahuita	J.Muret	7 a 7½ cpos. de S. Vedette 56	J.Michelli	55	82.637 en 916.273	58"3/5	S.I.n.	9/8/82
6A 0A 0A 0S	**12 SANDY**	J.Sampertini-4	4/57	Sheet Anchor-Real Rosa	A.Domínguez	6 a vs. cpos. de Ivette 56	I.Desvard	56	3.141 en 124.535	2' 8"	Arg.p.	29/8/82
0A 0S 0A 2S	**13 FAROFA**	O.Labanca-3	4/57	Court Squire-Feijoada	R.Pellegatta	10 a 6 cpos. de Sinfonía 56	O.Labanca	55	3.726 en 213.830	1'28"2/5	Arg.n.	17/8/82

Candid.: TERESA FIDJI (9) — *Enem.: Whispers (3)* — *Sport: Lydd (5)*

1: 1 Zaruma, 8 Antillas — 2: 2 Lovely Girl, 7 Brio's Tip, 13 Farofa — 3: 3 Whispers, 11 Pitusita — LLAVES — 4: 4 Jortimba, 10 Tirrena — 5: 5 Lydd, 12 Sandy — 6: 6 Cape Queen, 9 Teresa Fidji

4ª CARRERA — Pr. CARLOS MENDITEGUY Clásico G.III (comienza 1ª apuesta doble extra) - 1.600 Mts. — A las 16

(APUESTAS A GANADOR, PLACE, LLAVES, EXACTA, IMPERFECTA Y TRIFECTA)

2A 0S 4A 2L	**1 ATADERAS**	J.Burgois	4/59	1/2 Flintham-Maniatada	Z.Córdoba	2 a ½ pczo. de Tramposa 56	J.Burgois	55	826 en 273.546	2'32"	Arg.n.	11/8/82
2L 1S 1A 2S	**2 KAMALIE**	M.Abregú	6/60	1/2 Kazan-Amalie	D.Pascual	2 a 1½ cpo. de Greentone 56	M.Abregú	56	32.736 en 213.736	1'40"2/5	L.P.p.	29/8/82
1S 1S 6A 1S	**3 JEHUDITH**	M.Lezcano	5/60	1/2 Generalísimo-Farahnaz	A.Castro	1 por ½ cpo. a Venice 56	M.Lezcano	55	62.534 en 526.388	1'35"2/5	S.I.n.	6/8/82
1A 1A 5A 1A	**4 INVITACION**	H.Costantino	5/60	1/2 Gran Secreto-Muy Bella	J.Penna	1 por 1 cpo. a Akyla 56	H.Costantino	56	28.363 en 338.209	1'25"2/5	Arg.n.	14/8/82
3S 2A 2S 2S	**5 TARANTA**	J.Valdivieso	4/59	1/2 Tan Pronto-Chance	D.Pascual	3 a 5 cpos. de Racacha 56	J.Valdivieso	55	382.766 en 628.370	1'36"2/5	S.I.n.	15/8/82
4S 1S 6S 2S	**6 IRATY**	R.Riveiro	5/60	1/2 Ex Libris-Vistule	R.Fuentes	4 a 1½ cpo. de Jehudith 56	J.Batruni	56	62.534 en 624.839	1'35"2/5	S.I.n.	6/8/82
1A 0S 4S 6A	**7 CROSS WATERS**	M.Sarati	5/60	1/2 Greek Waters-Cross Call	A.Viterbo	1 por hoc. a W. Pincess 56	T.Aguirre	55	3.253 en 134.253	"56"3/5	Arg.p.	7/7/82

Candid.: TARANTA (5) — *Enem.: Jehudith (3)* — *Sport: Kamalie (2)*

1: 1 Ataderas, 7 Cross Waters — 2: 2 Kamalie — 3: 3 Jehudith — LLAVES — 4: 4 Invitación — 5: 5 Taranta — 6: 6 Iraty

5ª CARRERA — Pr. PICOTIN (finaliza 1ª apuesta doble extra) - 1.400 Mts. — A las 16.35

(APUESTAS A GANADOR, LLAVES, ENGANCHE, EXACTA, IMPERFECTA Y TRIFECTA)

— — — —	**1 SALT SPRING**	R.Laitán	3/56	Salt Marsh-Jungle Mythologic	C.Zarlengo	Debuta	—		—		—	
— — — —	**2 LA COPELINA**	O.Mansilla	3/56	Good Manners-La Vigilancia	E.Ferro	Debuta	—		—		—	
5A 5A 3A 3A	**3 LA PARODIA**	J.Valdivieso	3/56	Cipol-Masquerade	H.Santos	5 a 9 cpos. de Macoca 56	J.Valdivieso	55	14.253 en 253.434	1'37"2/5	Arg.n.	27/1/82
0A 0S — —	**4 CHUZIANTE**	E.Bortulé	3/56	Practicante-Churretada	M.Alvarez	9 a 9 cpos. de F. Ninfas 56	R.Galloso	56	921 en 72.635	1'37"2/5	Arg.h.	18/6/82
— — — —	**5 CACHUA**	A. de Arriba	3/56	Dancing Moss-Cachira	R.Alvarez	Debuta	—		—		—	
3L 6L 0S 0S	**6 PIENSA TURCA**	O.Aguirre	3/56	Piensa Mal-Naomi	E.Barrios	3 a 4 cpos. de L. Bot 56	O.Aguirre	55	4.263 en 55.563	1'28"2/5	L.P.p.	29/8/82
— — — —	**7 FRAU CARROZELLA**	H.Rujano-4	3/56	Frari-Carrozella	J.Torres	Debuta	—		—		—	
— — — —	**8 KAROLA**	M.Sarati	3/56	Kazan-Abusiva	J.Farias	Debuta	—		—		—	
6A — — —	**9 NICE TRADITION**	E.Jara	3/56	Search Tradition-Nice Dancing	D.Gómez	6 a 5 cpos. de Violentante 56	E.Jara	56	18.256 en 172.922	1'18"2/5	Arg.p.	10/7/82
— — — —	**10 FIMA**	P.Garnica-3	3/56	Atronador-Festiva	O.Ojeda	Debuta	—		—		—	
6S 5S 5A 0L	**11 KALWORN**	D.Orcellet-3	3/56	Kaljerry-Tapeworn	A.Castro	6 a 4 cpos. de G. Tia 56	M.Sarati	55	32.637 en 625.344	1'10"2/5	S.I.n.	28/8/82
5A 4A 0A 5S	**11aPINTA BRAVA**	M.Lezcano	3/56	Rigoló-Procelaria	Idem	5 a 7 cpos. de Arkansas 56	M.Lezcano	56	52.837 en 452.635	1'37"2/5	Arg.n.	1/8/82

Candid.: SALT SPRING (1) — *Enem.: Nice Tradition (9)* — *Sport: La Copelina (2)*

1: 1 Salt Spring, 7 Frau Ca'zella — 2: 2 La Copelina, 8 Karola — 3: 3 La Parodia, 9 N.Tradition — LLAVES — 4: 4 Chuziante, 10 Fima — 5: 5 Cachua, 6 Piensa Turca — 6: 11 Kalyworm, 11aPinta Brava

6ª CARRERA — Pr. AUXILIANTE (comienza 2ª apuesta doble extra) - 1.100 Mts. — A las 17.15

(APUESTAS A GANADOR, PLACE, LLAVES, EXACTA, IMPERFECTA Y TRIFECTA)

3A 0A 5A 3A	**1 TEGUMENTO**	R.Pedernera-4	5/57	Restoration-Tegel	A.Colomé	3 a 2½ cpos. de Efford 56	A.Paule	55	32.546 en 198.003	1'13"2/5	Arg.n.	27/8/82
0S 0A 0S 0S	**2 LEGIONARIO**	R.Amadeo	5/57	Ligero-Harpia	R.Amadeo	17 a vs. cpos. de Electrónico 56	V.Criado	56	31.453 en 1.425.355	58"3/5	S.I.n.	8/8/82
0A 0A 0A 1A	**3 EL LITIN**	J.Baldazar	5/57	Ovid-Annetta	J.Cipolla	12 a vs. cpos. de S. Red 50	P.Garnica	50	8.542 en 98.296	58"	Arg.p.	14/6/82
3L 0L 6L 0A	**4 BULLY PUNTO**	A.Ferreras	5/57	Bully Baby-Banquisa	E.Sánchez	3 a 2½ cpos. de Macaneo 53	A.Ferreras	51	4.590 en 213.265	1' 8"1/5	L.P.n.	17/8/82
0L 0L 0S 0L	**5 MALON PAMPA**	XX	5/57	Pazman-Misia Alsina	G.Giura	9 a 14 cpos. de Ramoncito 56	J.Vaira	55	2.837 en 112.343	1' 7"2/5	L.P.n.	5/9/82
1S 4S 4A —	**6 MAKE TIME**	G.Sena	5/57	Make Money-Qué Discordia	R.Bona	1 por ½ cpo. a C. Soy 56	G.Sena	53	213.855 en 69.826	58"2/5	S.I.n.	25/8/82
5S 4S 6L 6L	**7 HIBAL**	O.Ramirez-2	5/57	Hibernal-Moonstruck	C.Cabral	5 a 7 cpos. de Caravantes 56	O.Zapata	55	38.273 en 86.773	58"3/5	S.I.n.	4/9/82
0A 0S 5A 0A	**8 SURESTADO**	O.Labanca-3	5/57	Bodyguard-Sureñita	F.Hilarrachea	7 a 7 cpos. de Saboyano 56	O.Labanca	56	2.893 en 298.309	58"3/5	Arg.n.	14/8/82
2A 3S 2A 6S	**9 RIO BRIO**	J.Valdivieso	5/57	Stage Coach-Exchange Place	C.Boselli	2 a 2 cpos. de Efford 56	J.Valdivieso	56	52.433 en 198.0003	1'33"3/5	Arg.n.	27/8/82
4A 4A 1A 2A	**10 HAPPY DOLLAR**	R.Laitán	5/57	Happy Ridan-Doña Padua	O.Finarelli	4 a 4 cpos. de Saboyano 56	R.Laitán	55	12.738 en 298.309	58"3/5	Arg.n.	14/8/82
4S 5A 0S 5A	**11 LORHMANN**	N.Hernández-4	5/57	Control-Manyina	B.Seniow	4 a 5 cpos. de Caravantes 56	N.Hernández	56	41.575 en 86.773	58"3/5	S.I.n.	4/9/82

Candid.: RIO BRIO (9) — *Enem.: Happy Dollar (10)* — *Sport: Tegumento (1)*

1: 1 Tegumento, 7 Hibal — 2: 2 Legionario, 8 Surestado — 3: 3 El Litín, 9 Rio Brio — LLAVES — 4: 4 Bully Punto, 10 Happy Dollar — 5: 5 Malón Pampa, 11 Lohrmann — 6: 6 Make Time

ES UN ULTRAJE

Suponer que Puedan Tumbarlo del Pedestal

Ormuz, en su avance imparable por afuera, exterminó a un montón de ligeros. Mañana se las verá con Ultraje, pero nada detiene al platense. Un rival bárbaro.

No solo de clásico millero van a vivir las tribunas palermitanas mañana, a la hora de sumar emociones. Porque en la segunda mitad del programa, un kilómetro para el vértigo, con ganadores de hasta tres carreras y una presencia que, a nivel de la lógica, está predestinada a ganar... ¡por varios! Pero también en la reciente tenía todos los puntos a favor y "palmó", aun cuando la derrota no ha bajado el concepto.

Nos referimos a **Ultraje**, el superveloz Liloy de Ferro que se llevó tres éxitos al hilo en 1'4"2/5, 58"2/5 y cuando la categoría se puso exigente, no hubo problemas para superar por 1½ cuerpo a Snow Pronto en 55"4/5, un tiempazo para el kilómetro. Todo estaba para un aterrizaje no demasiado forzoso en los clásicos, cartilla y reloj lo apoyaban y sin embargo, perdió. Fue su verdugo Trintell que en 57"2/5 boleteó las moneditas que pagaba el inexplicablemente vencido. Siempre hay tiempo de recomenzar, especialmente cuando se tiene una corrida de 1'3"2/5 en la arena a media máquina. Y la clase, inalterable.

Aunque por el lado de Ormuz, le disparen con balas de cañón. Resignó su invicto ante Gótico al llegar 3° pero pronto se reencontró con la victoria. Fue por cuatro cuerpos ante Super Pronto en 57", balance favorable para el pensionista de Torres que anda haciendo maravillas por el escenario platense: 36"1/5 a medio correr. Y que le está restando a todo el lote la posibilidad de acercarse al probable favorito en cualquier tipo de jugadas.

7ª CARRERA — Pr. VERY DARK (finaliza 2ª apuesta doble extra) - 1.200 Mts. — A las 17.55

(APUESTAS A GANADOR, LLAVES, ENGANCHE, EXACTA, IMPERFECTA Y TRIFECTA)

0A 0A 3S 4A	1 MITAL	R.Durante	5/57	Talmont-Mi Gricel	A.Corro	10 a vs. cpos. de Glee 56	R.Durante	55	928	en	182.737	1'26"2/5	Arg.n.	20/8/82
0A 6A 0S —	2 FRAY IDO	P.Molina	5/57	Frari-Sham	R.Pellegatta	7 a 13 cpos. de Glee 56	P.Sahagián	56	28.383	en	182.737	1'26"2/5	Arg.n.	20/8/82
0L 6A 0L 0L	3 ULTIMO INCA	A.Cervantes	5/57	Incaico-Chimbotera	J.Cima	7 a 12 cpos. de L.Pampa 56	R.Cervantes	55	7.263	en	143.526	1'11"	L.P.p.	29/7/82
0S 4S 5A 3A	4 OSITO POLAR	G.Sena	5/57	Cavalier-Las Chuñas	J.Antognozzi	7 a 16 cpos. de Pebete 56	M.Lopez	56	64.953	en	936.410	1'38"1/5	S.I.n.	1/9/82
1A 5A 3A 3A	5 KING MORO	no correrá	5/57	King Seal-Melcua	E.Machuca	1 por 1 cpo. de Dempsey 57	R.Galloso	57	134.445	en	705.739	57"2/5	S.I.n.	8/9/82
0A 0A 9A 5S	6 ECETUAO	A. de Arriba	5/57	Baupres-Rosana	A.Montero	8 a vs. cpos. de Maniador 56	A. De Arriba	55	1.352	en	176.253	1'53"	Arg.n.	11/8/82
3S 6A 3S 5A	7 CISMONTANO	F.Pedrozo-2	5/57	Circinus-Iruña	R.Martinez	3 a 3 cpos. de M.Time 53	J.Oural	56	36.889	en	679.840	58"	S.I.n.	25/8/82
3L 2L 2L 5L	8 ARASAY	E.Romero-4	5/57	Biscay-La Sinoda	E.Romero	3 a ½ cpo. de Con Espia 56	E.Romero	55	25.343	en	291.837	1'29"	L.P.n.	5/9/82
0A 0A 0A 5S	9 PORTLAND	R.Almirón-3	5/57	Terret-Patquia	M.Funez	9 a 11 cpos. de Abaraje 56	R.Almirón	56	38.263	en	399.839	58"3/5	Arg.n.	1/8/82
5L 0S 4L 3L	10 ALZAR	R.Barrueco-2	5/57	Meeting-Alzena	J.Muret	5 a 2 cpos. de G.Bolindo 56	V.Sabin	56	90.040	en	158.005	1'7"2/5	L.P.n.	12/8/82
2A 2A 6S 6S	11 INTERDIT	J.Cervantes-3	5/57	Natbee-Banquita	E.Ferro	2 a 7 cpos. de M.Record 56	J.Cervantes	55	24.357	en	192.138	58"2/5	Arg.n.	17/8/82
0S 0A 4S 0S	12 RODANO	XX	5/57	Samos III-Riáqnuina	H.Striglio	14 a 14 cpos. de Verlegend 56	J.González	56	152.633	en	726.398	1'24"	S.I.n.	4/7/82
0A 6A 0S 0S	13 BLUE RHYTM	no correrá	5/57	In Rhythm-Blue Anchor	E.García	8 a 9 cpos. de S.Brasch 56	J.Jarcosky	55	2.536	en	119.383	1'23"2/5	Arg.h.	30/7/82
2L 0L 3L 4L	14 EL CENTURION	J.Viola-3	5/57	Anjou-Dora Alejandra	B.Moreno	2 a 1½ cpo. de Turin 56	J.Viola	54	28.373	en	172.634	1'15"	L.P.p.	29/8/82

Candid.: CISMONTANO (7) — Enem.: El Centurión (14) — Sport: Interdit (11)

LLAVES: 1 (1 Mital, 8 Arasay, 10 Alzar) — 2 (2 Fray Ido, 9 Portland, 14 El Centurión) — 3 (3 Ultimo Inca, 12 Rodano) — 4 (4 Osito Polar, 13 Blue Rhythm) — 5 (5 King Moro, 7 Cismontano) — 6 (6 Ecetuao, 11 Interdit)

8ª CARRERA — Pr. CONDA (comienza 3ª apuesta doble extra) - 1.000 Mts. — A las 18.35

(APUESTAS A GANADOR, PLACE, LLAVES, EXACTA, IMPERFECTA Y TRIFECTA)

5A 1A 2A 5S	1 JET SELLER	C.Cáceres	4/57	Logical-Jet Sun	J.Corte	5 a 2½ cpos. de Trintell 56	M.Cañedo	56	23.536	en	192.839	57"2/5	Arg.n.	7/8/82
0L 6L 2L 0L	2 CHICUYO	A.Medina-3	4/57	Hibernal-Mi Yayl	C.Cabral	7 a 8 cpos. de Pierre 56	O.Ramirez	55	12.383	en	133.726	1' 5"2/5	L.P.n.	22/8/82
6S 6A 2A 2S	3 SALARIADO	C.Pezoa	4/57	Flintham-Via Salaria	E.Labrador	6 a 5 cpos. de B. Escocés 56	C.Pezoa	56	133.827	en	1.342.533	56"2/5	S.I.n.	1/9/82
2A 1A 1A 1A	4 ULTRAJE	M.Escagües	4/57	Liloy-Uraba	E.Ferro	2 a ½ cpo. de Trintell 56	V.Sanguinetti	55	88.273	en	192.839	57"2/5	Arg.n.	7/8/82
1A 1A 5S 0S	5 TRINTELL	A.Etchart	4/57	Liloy-Trintela	A.Montero	1 por ½ cpo. a Ultraje 56	J.Valdivieso	56	18.273	en	192.839	57"2/5	Arg.n.	7/8/82
1S 6S 5A 0S	6 ARIK	C.Pintos-4	4/57	Gran Secreto-Fouée	J.Maldotti	1 por 1 cpo. a Amazado 56	H.Libré	55	2.333	en	244.635	57"3/5	S.I.n.	25/6/82
4L 1L 4L 3L	7 COBRADOR TEL	R.Galloso	4/57	Telefónico-Caña Bluff	O.Puente	4 a 1 cpo. de P.Alto 56	R.Comas	56	4.263	en	86.772	1'28"2/5	L.P.n.	1/8/82
0S 5S 6S 4S	8 ADELBARAN	C.Ramirez-3	4/57	Cambremont-Clare	N.Caballero	10 a vs. cpos. de B.Escocés 56	H.Prieto	55	114.536	en	1.342.533	56"2/5	S.I.n.	1/9/82
3S 2S 2S 0S	8aARROW PRESS	L.Alzamora	4/57	Unipress-Anguilla	Idem	3 a 2 cpos. de B.Escocés 56	L.Alzamora	56	228.376	en	1.342.533	56"2/5	S.I.n.	1/9/82
1A 3A 1A 1A	9 ORMUZ	J.Maciel	4/57	Farley-Oisana	J.Torres	1 por 4 cpos. de S.Pronto 56	J.Maciel	55	117.354	en	298.393	57"	Arg.h.	22/8/82
2S 6S 6A 1S	10 SLIM JIM	no correrá	4/57	Gemini Six-Satanique	V.Rodriguez	2 a 1½ cpos. de B.Escocés 56	H.Castro	54	52.434	en	1.342.533	56"2/5	S.I.n.	1/9/82

Candid.: ULTRAJE (4) — Enem.: Ormuz (9) — Sport: Trintell (5)

LLAVES: 1 (1 Jet Seller, 7 Cobrador Tel) — 2 (2 Chicuyo, 6 Arik) — 3 (3 Salariado, 9 Ormuz) — 4 (4 Ultraje) — 5 (5 Trintell) — 6 (8 Adelbaran, 8aArrow Press, 10 Slim Jim)

9ª CARRERA — Pr. SOLDADESCA (finaliza 3ª apuesta doble extra) - 1.400 Mts. — A las 19.15

(APUESTAS A GANADOR, LLAVES, ENGANCHE, EXACTA, IMPERFECTA Y TRIFECTA)

— — — —	1 CAIRELA	J.Palacios	3/56	Flintham-Candinha	J.Etchechoury	Debuta	—	—	—	—	—	—	—	—
0A 0A — —	2 EFIMERA	H.Libré	3/56	Liloy-Ebrea	L.Crosato	11 a 13 cpos. de Macoca 56	H.Libré	55	2.536	en	253.434	1'37"2/5	Arg.n.	27/8/82
0S — — —	3 KAD GUAPA	F.Baigorria	3/56	Kadiri-Es Guapa	C.Portilla	13 a 19 cpos. de F. Soledad 56	F.Baigorria	56	2.243	en	1.276.339	1'37"2/5	S.I.n.	4/9/82
— — — —	4 CHE POLVORIENTA	G.Sena	3/56	Chesterton-Polvoreda	L.Vazón	Debuta	—	—	—	—	—	—	—	—
5L — — —	5 BUONA SERA	J.Michelli	3/56	Snow Tiger-Evening	R.Ghigliotti	5 a 6½ cposl de Che Patricia 56	J.Aguirre	55	7.726	en	181.884	1'16"2/5	L.P.n.	1/8/82
3A 2A — —	6 LA PODEROSA	J.Maciel	3/56	Suvarov-Irremediable	R.Pereyra	3 a 5 cpos. de Roanne 56	J.Maciel	56	36.253	en	117.263	1'37"2/5	Arg.n.	21/8/82
2S 6A 5S 0A	7 SINTONIZADA	M.Lezcano	3/56	Sheet Anchor-La Mañera	A.Castro	2 al pzo. de Chiquita Tel 56	D.Orcellet	54	82.735	en	879.383	1' 9"2/5	S.I.n.	1/9/82
4A 2A 3S 3S	8 SEFTEL	D.Orcellet-3	3/56	Two Harbors-Tell Tale	J.Muñoz	4 a 9 cpos. de Macoca 56	O.Zapata	56	39.273	en	253.438	1'32"2/5	Arg.n.	27/8/82
0S 0S 0A —	9 ROZAGANTE	A.Cervantes	3/56	Practicante-Rosina	J.Martinez	9 a 11 cpos. de Chiquita Tel 56	R.Cervantes	55	18.373	en	879.383	1' 9"2/5	S.I.n.	1/9/82
0A 0A 6L 0S	10 LA LEALTAD	H.Castro-3	3/56	Estribo-La Lollobrigida	R.Medina	14 a vs. cpos. de Kummel 56	C.Montenegro	55	5.040	en	223.410	1'12"3/5	Arg.n.	7/8/82
0S — — —	11 RIENDA SUELTA	E.Liceri	3/56	Victory-Roll-Media Rienda	O.Ojeda	10 a vs. cpos. de Q. Tia 56	E.Liceri	56	2.090	en	625.344	1'40"3/5	S.I.n.	28/8/82
— — — —	12 NOTICIA	J.Breton	3/56	Gran Secreto-Bajuca	J.Penna	Debuta	—	—	—	—	—	—	—	—

Candid.: LA PODEROSA (6) — Enem.: Cairela (1) — Sport: Sintonizada (7)

LLAVES: 1 (1 Cairela, 9 Rozagante) — 2 (2 Efimera, 10 La Lealtad) — 3 (3 Kad Guapa, 7 Sintonizada) — 4 (4 Che Polvorienta, 8 Seftel) — 5 (5 Buona Sera, 12 Noticia) — 6 (6 La Poderosa, 11 Rienda Suelta)

10ª CARRERA — Pr. KANKAM (comienza apuesta doble extraordinaria) - 1.000 Mts. — A las 20

(APUESTAS A GANADOR, PLACE, LLAVES, EXACTA, IMPERFECTA Y TRIFECTA)

0S 0L 1L 2L	1 TRUMBERA	P.Garnica-3	4/57	True Vit-Rumberita	M.Sarachi	12 a vs. cps. de La Experta 56	P.Garnica	56	4.505	en	828.711	1'10"2/5	S.I.n.	1/9/82
0A 1A 0A 0S	2 INDIA ARARA	C.Flores-2	4/57	Indian Summer-Popelina	S.Scabone	12 a 12 cps. de Proville 57	r.Laitán	57	27.852	en	194.040	1'12"3/5	Arg.n.	7/8/82
3L 1L 6S 2L	3 SULULA	V.Aguirre	4/57	Subidot-Hula Hula Hula	J.Zubiri	3 a 2½ cps. de F.Sandalia 56	V.Aguirre	50	17.915	en	173.885	1'7"1/5	L.P.n.	12/8/82
1A 4A — —	4 ETRURIA II	D.Orcellet-3	4/57	Morstor-Liberatión	A.Castro	1 por 5 cps. de Maloca 56	D.Orcellet	56	122.740	en	400.252	58"4/5	Arg.n.	22/8/82
0S 6S 4S 2S	5 SIMPLONA	J.Maciel	4/57	New Noble-Sample	M.Motta	8 a 9½ cps. de Nashville 57	V.Sanguinetti	57	196.523	en	1.189.447	58"2/5	S.I.n.	31/7/82
3S 0L 0L 0A	6 GUITA NUEVA	J.Azamor-4	4/57	Big Money-Reciente	M.Marichelar	3 a 4½ cps. de Ekaterina 56	J.Azamor	50	25.103	en	1.066.105	57"1/5	S.I.n.	15/8/82
0A 5S 4S 5S	7 REINERA	O.Ilarione	4/57	Pappe II-Por Reina	A.Zurita	8 a 6½ cps. de Floración 55	O.Ilarione	57	1.358	en	335.560	57"1/5	Arg.h.	25/7/82
1A 5A 0L —	8 LAS MARIONETAS	R.Durante	4/57	Benissimo-Maricgu	H.Torres	1 por el hoc. de I.Francis 57	R.Durante	57	34.884	en	160.780	59"	Arg.n.	22/8/82
0S 0S 0S 0S	9 CHE TANA	C.Arenas-4	4/57	Mariache-Trabe	P. Roger Diaz	16 a 16¾ cps. de Nashville 57	M.Sarati	57	36.805	en	1.189.447	58"2/5	S.I.h.	31/7/82
5A 1A 5S 4A	10 DEGRADEE	A. de Arriba	4/57	Dalry-Gersendre	R.Marinetti	5 a 3½ cps. de Sang 56	A.De Arriba	56	15.884	en	305.554	58"2/5	Arg.n.	22/8/82
4A 1A — —	11 TAYACANA	R.Latorre-4	4/57	Flintham-Tanquilla	F.Martin	4 a 1½ cpo. de Sang 56	A.Terrano	56	139.410	en	305.554	58"2/5	Arg.n.	22/8/82
4A 1A 3A 2A	12 BONECA	H.Prieto	4/57	Bdashd-Vitrerie	A.Haim	4 a 6 cps. de Rivieri 56	E.Bortulé	56	47.720	en	192.334	1'4"1/5	Arg.n.	22/1/82
3A 4A 3A 0A	13 ARICINA	D.Suárez	4/57	Our Talisman-Aricie	D.Pascual	3 a 1 cpo. de Sang 56	D.Orcellet	56	18.306	en	305.554	58"2/5	Arg.n.	22/8/82
0L 0L 0S 0A	14 LA ESTRELLADORA	J.Igarategui	4/57	El Supremo-Estrella Clara	R.Dávila	9 a vs. cps. de Cañuelas 56	J.Godoy	51	575	en	93.825	1'8"	L.P.n.	14/2/82
0A 0A — —	15 NORMA ROCK	G.Retorto-2	4/57	Bonirock-Ancinet Girl	O.Saval	14 a vs. cps. de Floración 55	H.Prieto	57	5.676	en	335.560	57"1/5	Arg.h.	25/7/82
0L 0A 0L 6L	16 BELLA PRINCESA	E.Romero-4	4/57	Princesito-Teatrera	E.Cabrera	16 a vs. cps. de Castalia 56	H.Ripoll	50	4.220	en	379.000	1'14"2/5	L.P.n.	30/5/82

Candid.: ARICINA (13) — Enem.: Tayacana (11) — Sport: Boneca (12)

LLAVES: 1 (1 Trumbera, 7 Reinera, 15 Norma Rock) — 2 (2 India Arara, 12 Boneca, 16 Bella Princesa) — 3 (3 Sulula, 8 Las Ma'netas, 13 Aricina) — 4 (4 Etruria II, 9 Che Tana, 14 La Estrelladora) — 5 (5 Simplona, 10 Degradee) — 6 (6 Guita Nueva, 11 Tayacana)

11ª CARRERA — Pr. EL VICTORIOSO (finaliza apuesta doble extraordinaria) - 1.400 Mts. — A las 20.45

(APUESTAS A GANADOR, LLAVES, ENGANCHE, EXACTA, IMPERFECTA Y TRIFECTA)

3S 3S 3S 5S	1 MACROHE	J.Oural	4/57	Macro-Hematite	A.Hidaldo	3 a 3 cpos. de Alzeting 56	J.Oural	56	68.390	en	769.044	59"	S.I.n.	28/8/82
— — — —	2 MACOTIN	R.Diaz-4	4/57	El Virtuoso-Ma Cocotte	S.Diaz	Debuta	—	—	—	—	—	—	—	—
0S 4S 2S 4L	3 ADINO PRIMERO	O.González	4/57	Adino-Carolina II	E.Vázquez	8 a 15 cpos. de El Nahuel 56	O.González	50	71.310	en	993.123	2'11"2/5	S.I.n.	1/9/82
0S 0L — —	4 FERSEN	J.Borda	4/57	Dart Board-Dubarry	J.Garrido	8 a 10½ cpos. de Ilion 56	J.Borda	51	3.489	en	884.076	1'25"4/5	S.I.n.	21/5/82
0S 0S 0S 5S	4aPARTICULAR	C.Sanguinetti	4/57	Tanzer-Partidora	R.Astudillo	8 a 9¼ cpos. de Erris 53	C.Sanguinetti	57	118.835	en	747.893	1'24"4/5	S.I.n	8/8/82
0A 0A — —	5 ESTORIL	O.Labanca-3	4/57	Utópico-La Estocada	R.Pellegatta	11 a vs. cpos. de Bobcat 56	P.Sahagián	56	8.006	en	159.948	1'27"	Arg.n.	7/3/82
2A 6A 2A 3S	6 NOTICIOSO	H.Costantino	4/57	Exactly Native-Aspamentosa	G.Cervi	2 a 7 cpos. de J.Propeller 57	O.Zapata	57	40.510	en	195.538	1'23"3/5	Arg.n.	7/8/82
3S 2S 4A 4L	7 CHUPETE RED	O.Schneider-3	4/57	Redtop-Chaumiere	H.Padula	3 a 2 cpos. de Ilión 56	N.Schneider	51	145.210	en	884.076	1'25"4/5	S.I.n.	21/8/82
6S 0S 6S 0A	8 ADMIRAL COUNT	M.Rodriguez	4/57	El Botija-Annata	J.Taborda	6 a 6¾ cpos. de Fanfa 57	M.Rodriguez	53	77.793	en	1.984.222	57"3/5	S.I.n.	28/8/82
6L 0L 0L 6L	8aDON CORLEONE	XX	4/57	Dátil-Big Aristoph	H.Sarina	6 a 5¾ cpos. de Tito Gana 57	J.Igarategui	57	7.800	en	152.200	1'16"	L.P.n.	22/8/82
5S 0S 2A 0S	9 WILLIAM TELL	L.Triviño	4/57	Pales-Ballesta	H.Yalet	5 a 5 cpos. de Itamor 56	N.Dragisich	50	46.667	en	964.914	1'25"1/5	S.I.n.	21/8/82
5S 3S 0S 6S	10 JUNGLE FOX	C.Vera-4	4/57	Ex Libris-Vixen	H.Yalet	5 a 5¾ cpos. de Erris 53	O.González	57	118.835	en	747.893	1'24"4/5	S.I.n.	8/8/82
2L 4S 6A 0L	11 HIDALGUITO	H.Erenú-2	4/57	Clipperton-Hic Kowy	S.Pucineri	2 a ¾ cpo. de Tito Gana 57	H.Erenú	55	20.425	en	152.200	1'16"	L.P.n.	22/8/82
2S 3S 2A 2A	12 SOLILOQUIO	J.Lavia-3	4/57	Super Cavalier II-Lógica	H.Torres	2 a 1½ cpo. de T.Trail 56	M.Sarati	56	64.477	en	273.910	58"2/5	S.I.h.	14/7/82
0S 2A 0S 0L	13 CRONISTA	R.Almirón-3	4/57	Circinus-Croquette	M.Funes	7 a 9 cpos. de Kadtero 56	V.Centeno	56	64.335	en	332.401	1'39"2/5	S.I.h.	6/8/82
0S 4S 3S 6A	14 AMBIENTE	M.Mercau-3	4/57	Get Sun-Ambiguedad	J.Martinez	7 a 5 cpos. de Gran Showman 53	A.Tarrano	57	85.436	en	658.139	1'24"4/5	S.I.n.	6/8/82
4S 4S 0A —	15 DON	O.Ayude	4/57	Duncan-Media Caña	N.Alvez	4 a 4½ cpos. de Itamor 56	M.Rodriguez	56	72.461	en	964.914	1'25"1/5	S.I.n.	21/8/82
4A 0S 0A 6A	16 MAGUNTINO	C.Pezoa	4/57	Maharajó-Rencontre	F.Calonje	4 a 5½ cpos. de Acróstico 56	N.Palavecino	56	4.774	en	121.232	1'24"3/5	Arg.p.	17/7/82
0S 0S — —	16aTROPICAL VIN	R.Ferreira	4/57	Tropical Snow-Mala Prenda	S.Sosa	12 a vs. cpos. de Ilión 56	J.Perfetto	56	1.486	en	884.076	1'25"4/5	S.I.n.	21/8/82

Candid.: SOLILOQUIO (12) — Enem.: Noticioso (6) — Sport: Cronista (13)

LLAVES: 1 (1 Macrohe, 7 Ch. Red, 12 Soliloquio) — 2 (2 Macotin, 8 Adm. Count, 8aDon Corleone) — 3 (3 A.Primero, 9 William Tell, 16 Maguntino, 16aTropical Vin) — 4 (4 Fersen, 4aParticular, 13 Cronista) — 5 (5 Estoril, 10 Jungle Fox, 15 Don) — 6 (6 Noticioso, 11 Hidalguito, 14 Ambiente)

BEATITUD, LA PRIMERA LAGRIMA

Fue Favorita en el "Carrerón" Inicial de hoy en el Bosque

En el "frondoso" lote de la inicial de hoy en La Plata figuraban seis inscriptas. Una belleza de apunte. Y si eran pocas, a la hora de los bifes el lote (sic) quedó aún más desolado al escapar Rusita Tel y Volpiza, muy seguramente acusando dolencias de penosos achaques. Con una chatura increíble se está cumpliendo en La Plata la jornada anunciada en la que, como todos sabemos, la Asociación de Propietarios Bonaerenses declaró boicot. En la primera salió cotizada favorita Beatitud, la que respondiendo a tal distinción resultó airosa sobre La Diadema. La hija de Up empleó 1'25" para adjudicarse esta "lágrima". Los resultados al cierre de la presente edición fueron los siguientes:

1ª Carrera — Premio TALTANA — 1.400 Metros

CABALLO	JOCKEY	Nº	Gan.	Placé	Dividendo	Pag.
1 BEATITUD 54, E.Romero		(3)	18225		3600	—.—
2 La Diadema 57, O.Cosenza		(4)	14525			4.600
3 Tardecita 57, J.Tocci		(1)	11205			5.900
U Alatoncita 57, J.Núñez		(2)	4590			14.500
TOTALES			48545			

No corrieron: R. Tel (5) y Volpina (6).
LLAVE GANADORA DIRECTA: 3/4 $ 9.200.
Ganada por: 1½ cpo., la 3ª a 7 cpos., la 4ª a 2 cpos. Tiempo: 1'25". Cuidador: A. Salvati. Caballeriza: Don Yayo. La ganadora es hija de Up y Beaula. Edad: 4 años.

2ª Carrera — Premio YOURSELEF — 2.000 Metros

CABALLO	JOCKEY	Nº	Gan.	Placé	Dividendo	Pag.
1 LINO 54, O.Frávega		(4)	30160		5000	5.000
2 Tolomeo 51, S.Criado		(6)	36160			4.200
3 Roll J.Boll 54, J.Viola		(1)	9920			15.400
4 Noble Lord 57, H.Prieto		(2)	13700			11.200
5 Tudor Lad 53, R.Diaz		(3)	19515			7.800
6 Maleza 51, A.Valenti		(5)	1890			81.200
TOTALES			111345			

Corrieron todos.
LLAVE GANADORA DIRECTA: 4/6: $ 11.300.
Ganada por 4 cpos., el 3º a 2 cpos., el 4º a 1 cpo., el 5º a 1½ cpo., el 6º a sap. Tiempo: 2'6"2/5. Cuidador: R. Gueresi. Caballeriza: V. Corcho. El ganador es hijo de Restoration y Lais. Edad: 5 años.

3ª Carrera — Premio PERFORMANCE — 2000 Metros
(En esta Carrera Comenzó 1ª Apuesta Doble Extra)

CABALLO	JOCKEY	Nº	Gan.	Placé	Dividendo	Pag.
1 S.SPOKEN 52, S.Criado		(7)	15095		7100	
2 No No 54, F.Rivero		(4)	43935			2.400
3 G.Boy 54, A.Valenti		(1)	7305			14.700
4 Macrosola 51, H.Castro		(5)	6130			15.700
5 Macrónico 54, J.Noguera		(3)	4930			21.800
TOTALES			78095			

No corrieron: Nikomoto (2) y B. Reino (6).
Llave ganadora: Directa 5/3 $ 14.300.
COMENZO 1ª EXTRA.
Total de vales: 2978. Total de pozo: 102.741.000. Vales de ganador: 467. Cotización de vale: 220.000. Valor del enganche: 242.000.
Ganada por: 7 cpos., el 3º a 1½ cpo., el 4º a ¾ cpo., el 5º a 9 cpos.
Tiempo: 2'7". Cuidador: C. López. Caballeriza: Mon Car.
El ganador es hijo de: B. Khan y S. Soft. Edad: 5 años.

4ª Carrera — 1.200 Mts.

HIPODROMO DE LA PLATA

	MARCADOR		GANADOR	PLACE
1º				
2º				
3º				
4º				
LLAVE EXACTA				

A Ganador	APUESTA DOBLE	1er. Place	2do. Placé

1 **Angustiaste 53, R. Diaz**
2 **Moranejo 53, C. Reynoso**
3 **Con Inti 57, L. Zárate**
4 **Feudo 51, J. Tocci**
5 **El Zaragozano 51, O. Labanca**
6 **Alzeting 54, V. Sabin**
7 **Lord Pather 52, G. Retorto**

"Nunca Hubo Buenas Relaciones"

La Asociación Bonaerense de Propietarios de Caballos de Carrera sigue pidiendo cuentas al Jockey Club de todos los errores que —según la entidad— se cometieron desde que les fue adjudicado el hipódromo. Un comunicado emitido en la víspera habla de lo absurdo del corte de relaciones "que nunca existieron" y de la "arbitraria y sensacionalista medida de prohibir el acceso a los propietarios al hipódromo, equiparándolos con vulgares e indeseables capitalistas de juego clandestino". Posiciones cada día mas encontradas y un comunicado que finaliza expresando "en 1978 teníamos un hipódromo floreciente y un Jockey Club en quiebra. Hoy, florece el Jockey Club y el hipódromo está arruinado. Que los interesados saquen conclusiones".

CADENA PARA TRES QUE "SE ARMARON"

Nuestro turf sigue demoliendo records de una manera aplastante. Todavía, lo del domingo en Palermo sigue siendo tema de comentario, ese "fortunón" que ingresó por las ventanas porque la "Polla" tenía mil imanes. Y ayer, en San Isidro, la cifra tope de los días miércoles quedó pulverizada, fue a parar al archivo ya que casi 16.000 aficionados, movieron nada menos que $ 20.282.591.000. Es lógico: han subido los valores, lo que antes se compraba por medio "palo" ahora vale uno pero a la vez, el aporte de los aficionados sigue siendo notable. ¿Y la Cadena? Bueno, se definió.

Cosa rara en esos miércoles donde siempre el Diablo mete el tridente y hay que guardar el dinero. Ayer lo guardaron... ¡pero tres aficionados que remaron desde **Adosal** hasta **Itamor**, que lograron sacar de la manga números no del todo raros con excepción de un final que a $ 22.400 habrá obligado a gritar de firme el nombre del chileno Eduardo Jara. Todo ese trabajo de iluminados se tradujo en 118.872.000 de pesos, en buen "romance tribunero", once mil "palos" que son para mirar el resto del mes (¡o del año!) con un prisma rosado. Está bien, lo merecen porque acertar seis seguidas es una hazaña.

Tanto como la de **Scalloway** que en 1'35" boleteó lindo a Sueño de Amor, le puso justo el despertador para que el platense quedé pagando, en un trabajo excepcional del pibe Palacios. Hubo que esperar que aflojen los de adelante, embalar y prepararse a aguantar el chubasco que trajo el de la "Fiera". Pero cuando hay calidad, hasta las fieras se amansan. Y el del "Guanabara" hizo de las suyas, en un tiempo notable que le abre el panorama en el césped y en la milla. Un panorama que exige ya clásicos a cuenta...

Scalloway, el suceso de ayer en el césped. Bien "trabajado" por el pibe Palacios, frenó en seco a Sueño de Amor. Y ya mira los clásicos.

CELERIDAD TOTAL

Cantó una Fija en su Partida

Muy buen ensayo de Celere en la arena sanisidrense porque 35" con la fuerza que los marcó hoy, obligan a encabezar el siguiente parte:

(Arena, normal)

CELERE, E. Romero, 600 en 35" con 11"4/5 de final; LA PAULITA, J. Velázquez, 700 en 41"; LA PARODIA, E. Olguin, 700 cómoda del opuesto en 46"; VOUS VOU LEZ, con el peón, 600 en 36"; LIFAR, V. Centeno, 1.000 suave en 1'5"; EN DUQUE, J. Romero, 600 cómodo en 37"; FLUANDREA, W. Marcovecchio, 800 en 49"3/5.

(Cuarta, normal)

ARIK, C. Pintos, 500 en 29"3/5 con 12" de final; ALFEANO, J. Valdivieso a la par de SLOAN, J. Romero, 700 en 45" de los 1.700 a los 1.000; MI ESTRELLA, C. Pezoa, 600 en 36"3/5; EL PATRIARCA, J. Jarcovsky, 1.600 de floreo en 1'49".

NO SE PRIVATIZARA

Palermo, en su Curso Normal

Informaciones tendenciosas —o "expresiones de deseo"— sindicaron en el curso de la semana que el hipódromo de Palermo estaba a un paso de ser privatizado. Autoridades de la Dirección General, consultadas por CRONICA nos expresaron que el Estado no piensa innovar en la materia y que ni se puede considerar por el momento esa posibilidad. Es más, nos agregaron que están por ingresar al país 200 máquinas que se agregarán al plantel en funcionamiento y que al ser colocadas en restaurantes, bares y confiterías, seguirán colocando al viejo hipódromo metropolitano en su punto de orgullo nacional.

QUINIELA

(Sorteo de anoche)

1º	439	11º	751
2º	221	12º	618
3º	759	13º	753
4º	804	14º	447
5º	195	15º	121
6º	811	16º	917
7º	191	17º	005
8º	972	18º	339
9º	974	19º	277
10º	004	20º	183

CORDOBA

(Sorteo de anoche)

1º con	$ 1.300.000.000	50779
2º " "	70.000.000	5576
3º " "	40.000.000	15692
4º " "	14.000.000	11748
5º " "	8.000.000	11370
6º " "	1.300.000	13797
7º " "	1.300.000	18710
8º " "	1.300.000	30292
9º " "	1.300.000	50328
10º " "	1.300.000	50604

EL GLOBO DE LA SUERTE

HOY: QUIN. NACIONAL - 20 PREMIOS - 21.30 HS.
HOY: SALTA - 10 PREMIOS - A LAS 22 HS.

MAÑANA: PROVINCIA - 20 PREMIOS - A LAS 13 HS.

Atrasados a la grande			Demorados a los premios		
Centena	Decena	Unidad			
5	3	5	71	33	15
23 s	36 s	21 s	36 s	28 s	27 s

FAVORITOS: Grande 15-26-39. Premios 31-37-84

Ambos demorados a la grande			El dato de CRONICA		
12	37	24	67	78	83

MAÑANA: S. DEL ESTERO - 10 PREMIOS - 22 HS.

FAVORITOS: Grande 08-27-46. Premios 08-43-54

Ambos demorados a la grande			El dato de CRONICA		
15	27	46	56	69	72

HIPODROMO ARGENTINO

COMPETIDORES Y MONTAS PARA EL SABADO

1ª CARRERA — A las 13.45
Pr. Ball Star - 1800 mts.
1 Luz Bloqueo 56, A. Rivero
2 Scarlet Girl 56, J. Viola
3 Luna Paqueta 56, H. Castro
4 Rezagante 56, C. Flores
5 Alegoría 56, R. Galloso
6 Regia 56, E. Liceri
7 Boogie Dancer 56, C. Giussi
8 Peanut 56, J. Valdivieso
9 Adivinadora 56, H. Costantino
10 Copela 56, O. Labanca
11 Bobada 56, M. Lezcano
12 Ciprea 56, J. Maciel

2ª CARRERA — A las 14.20
Pr. Onema - 1600 mts.
1 Miss Escolástica 57, J. Igarategui
2 Sisalana 57, M. Salces
3 Tana Bluff 57, M. Arias
4 Suéltenla 57, P. Rodriguez
5 Soledades 57, R. Laitán
6 Erix Day 57, J. González
7 Choli 57, R. Durante
8 Avelina 57, J. Valdivieso
9 Etruria 57, J. Maciel
10 Milonga Bluff 57, x.x.

3ª CARRERA — A las 14.55
Pr. Kalabana - 1400 mts.
(Final. la Apuesta Triple)
1 Fat Antigua 57, A. Giannino
2 Callampa 57, R. Latorre
3 Silica 57, J. Michelli
4 Gallette 57, P. Garnica
5 Ice Cream Top 57, H. Prieto
6 Merry Land 57, P. Molina
7 Vasisdas 57, J. Oural
8 Cadencial 57, M. Sarati
9 Luna Rosa 57, E. Liceri
10 La Buena Amiga 57, N. Dragisich
11 Polar Blast 57, H. Costantino
12 Bay Brick 57, R. Barrios
13 Parecida 57, R. Desvard

4ª CARRERA — A las 15.35
Pr. Very Trail - 1000 mts.
(Com. la 1ª Ap. Dob. Extra)
1 Zumampa 54, H. Prieto
2 Zarmar 54, R. Laitán
3 Soy Tropera 54, C. Pezoa
4 Lady Storm 57, J. Maciel
5 Exactly Press 54, H. Silva
6 La Felisa 54, J. Cervantes
7 Criminóloga 54, H. Mezzotero
8 Claudia Gris 54, J. Valdivieso
9 Franela 54, H. Costantino

5ª CARRERA — A las 16.20
Pr. Caritas - 1200 mts.
(Final. la 1ª Ap. Dob. Extra)
1 Senecio 56, J. Michelli
2 Hakí Way 56, D. Orcellet
3 Juan Coraje 56, E. Bortulé
4 Frapalan 56, x.x.
5 Nagual Bravo 56, R. Sosa
6 El Boina Blanca 56, P. Sahagian
7 Pionero 56, N. Mezzotero
8 Chimo 56, J. Borda
9 Fundador 56, J. Abregú
10 Mishqui 56, J. Cepeda
11 Reshoon 56, J. Valdivieso
12 Sijus 56, A. Tarraño
13 Carmaux 56, H. Artigas
14 Mister Chaca 56, L. Triviño
15 Gran Espia 56, R. Galloso
16 Calico Jack 56, G. Sena
16A. El Ballenero 56, x.x.

6ª CARRERA — A las 17.00
Clas. F. Beazley - 1800 mts.
(Com. la 2ª Ap. Dob. Extra)
1 La Tana 56, J. Maciel
2 Kate Anchor 56, R. Laitán
3 Formativa 56, M. Lezcano
4 Zaga 56, J. Valdivieso
5 Frau Paula 56, M. Sarati
6 Sentencia 56, A. Etchart
7 Petit Ball 56, H. Libré
8 Arkansas 56, G. Sena
9 Clockwise 56, J. Palacios

7ª CARRERA — A las 17.45
Pr. Bola de Cristal - 1200 mts.
(Final. la 2ª Ap. Dob. Extra)
1 Super Espia 56, E. Figueroa
2 Lord Round 56, H. Totoricaguena
3 Firmado 56, C. Pezoa
4 Rieskilon 56, R. Ferreira
5 Con Honestidad 56, L. Alzamora
6 Hippie Rojo 56, R. Riveiro
7 Bar Homero 56, H. Libré
8 All Spice 56, P. Rodriguez
8A. Si Tengo 56, C. Vera
9 Tributario 56, M. Lezcano
10 Adueñado 56, J. Valdivieso
11 Wassengerat 56, E. Jara
12 El Yalón 56, P. Molina
13 Cap Muy 56, G. Sena
14 Royal Castle 56, R. Sosa
15 Primitivo Rock 56, M. Sarati
16 Doctor Fermín 56, R. Ausili

8ª CARRERA — A las 18.30
Pr. Athis - 1400 mts.
(Com. la 3ª Ap. Dob. Extra)
1 Hijo Bayo 57, A. Etchart
2 C. Moss 57, M. Mercau
3 Un Mariscal 57, J. Valdivieso
4 Alligatore 57, H. Colman
5 Rindal 57, O. Merlo
6 Ocean Mail 57, J. Alvis
7 Catling 57, P. Sahagian
8 Lohrmann 57, H. Hernández
9 Cuartel 57, R. Buonocore
10 P. Nicolás 57, D. Dominguez
11 El Gigio 57, H. Correa
12 Asperite 57, M. Zanucolli
13 Zar Peter 57, J. Benitez
14 Eternity Music 57, L. Sosa

9ª CARRERA — A las 19.15
Pr. Sierva - 1400 MTS.
(Final. la 3ª Ap. Dob. Extra)
1 Painter Uno 57, E. Olguin
2 Saltador 57, C. Cáceres
3 Alfiano 57, J. Valdivieso
4 Rondón 57, C. Pintos
5 Juanca 57, M. Lezcano
6 Soleiado 57, J. Corso
7 Jumbler 57, E. Tasende
8 Toton Viejo 57, J. Breton
9 Con Clave 57, L. Alzamora
10 Pino Axul 57, R. Riveiro
11 El Green 57, I. Gorrais
12 Cadernatao 57, J. Palacios
13 Malamyr 57, J. Maciel

10ª CARRERA — A las 20
Pr. Envidiada - 1200 mts.
(Com. la 4ª Ap. Dob. Extra)
1 Rancho Pronto 56, G. Sena
2 Pituco 56, E. Liceri
3 Kalmand 56, H. Libré
4 El Externo 56, M. Planas
5 Caciquito 56, J. Benitez
5A. Comal 56, R. Sosa
6 Dr. Fernando 56, M. Sarati
7 Festín Pagano 56, R. Laitán
8 Con Manucho 56, P. Sahagian
9 Pilgrin 56, J. Jarcovsky
10 Celero 56, E. Romero
11 Blue Smoke 56, J. Vaira
12 Lengue 56, M. Mercau
13 Reverse 56, R. Ferreira
14 Canillita 56, M. Lezcano
15 Avelino Flax 56, A. Rivero
16 Estrellado 56, O. Labanca

11ª CARRERA — A las 20.45
Pr. Sin Espía - 1400 mts.
(Final. la 4ª Ap. Dob. Extra)
1 Fervorosa 57, O. Ayude
2 Patichola 56, R. Barrueco
3 Qué Platónica 57, A. Medina
4 Marmoleja 57, C. Cáceres
5 Pink Lady 57, R. Pedernera
5A. Prideful 57, R. Laitán
6 Despejada 56, A. De Arriba
7 Sampaguita 57, E. Tasende
8 Prusola 57, H. Blanco
9 Eternite 57, C. Pezoa
10 Typist Press 57, C. Ramirez
10A. Farsona 57, A. Sandoval
11 Storiette 57, J. Valdivieso
12 Bellabel 57, H. Libré
13 Bella Hall 57, D. Orcellet
14 Nebriska 57, M. Planas
15 Vitrina 57, P. Sahagian
16 Reparación 57, J. Romero

TODO EN POCAS LINEAS

★ A partir de **esta noche** —y todos los jueves y domingos a las **20 y 22 horas**— se presenta en **"Música Viva en el Sótano Rojo"**, Defensa 1119, Capital, el conjunto **"Las Voces Blancas"** con un recital que ha sido titulado **"Así sentimos"**.

★ El próximo **lunes 13** a las **21.30** y el martes a las **18.15** se presentará en el Teatro Coliseo el **Trío Haydn de Viena** en sendos conciertos integrados por composiciones de **Dvorak y Schubert**.

★ El **Coro J. A. Gallo** informa que **incorpora voces de ambos sexos para integrar su elenco.** Los interesados pueden presentarse en **Honduras 5245**, Capital, los **viernes de 20.30 a 23.30**.

★ **Mañana a las 18**, se presentará en el Salón Dorado del **Teatro Colón** el **Coro Juvenil de Haedo** bajo la dirección del maestro **Edgardo Aradas**. Se interpretarán obras de **Gallus, Lotti, Des Pres, Iasala, Guastavinq, Balzanelli, Tejeda Gómez y otros. La entrada es libre y gratuita.**

★ El próximo **sábado** a las **12** en el curso de **Historia de la Música que Alicia Terzián** viene realizando en el **Instituto Cooperativo del Hogar Obrero**, Moreno 1729, Capital, se realizará el concierto a cargo de **María Daguerre Cereale** con obras de **Villa Lobos, Molhand y Falla. La entrada es libre y gratuita.**

★ **Hoy** a las **21** en el **Centro Cultural General San Martín** se ofrecerá un recital de jazz con la actuación del **Cuarteto de Alejandro Remus** (contrabajo), que integran **Roberto Fernández** (trompeta), **Norberto Machline** (piano) y **Eduardo Casalla** (batería). La presentación a cargo de **Carlos Ugartamendía. La entrada es libre y gratuita.**

★ **Hoy** a las **19** en el Auditorio **Enrique Muiño** —Sarmiento 1551, cuarto piso, Capital— conferencia de **Ulyses Petit de Murat** sobre el tema **"Poetas Martinfierristas que Conocí". La entrada es libre.**

★ En el cielo programado por la **Cinemateca Argentina** en la sala **Leopoldo Lugones** se proyectará hoy el filme **"La noche americana"**, una realización dirigida por **Fracois Truffaut** con **Jean - Pierre Leaud y Jacqueline Bisset**. El **viernes 10**, se verá **"Como plaga de langosta"**, de **John Schlesinger**, con **Donald Sutherland, Karen Black y Burgess Meredith.**

★ El **Centro Experimental de las Artes** informa que se halla abierta la inscripción para **un curso de teatro** que se dictará los **lunes de 20 a 23** y los miércoles de **17 a 20.** Los interesados pueden obtener mayor información en **Maipú 484, 2° piso, de 18 a 21.**

★ **Hoy en el Automóvil Club Argentino**, avenida del Libertador 1850, 1° piso, a las 18.30, se proyectará "Lago Salvaje", "Un mundo en un país" y "Sudáfrica para el visitante".

★ **Cinemateca Argentina**, de Sarmiento 2255, ofrecerá en la fecha a las 18.20 y 22 la proyección de "Los inútiles", de Federico Fellini. El espectáculo es gratuito.

★ **En el Museo de Ciencias Naturales** de Angel Gallardo 490, se exhibirá hoy a las 16 "La conversación del Rinoceronte".

LA CRISIS AZOTA A LA FARANDULA

En Dos Años, Concurrencia del Público Disminuyó 40%

La crisis argentina, que a juicio de muchos analistas es la peor de toda su historia, ha llegado también al mundo mágico y liberador del espectáculo. **En menos de dos años la concurrencia a cines, teatros y otros escenarios bajó un 40%.**

Los datos estadísticos son lo suficientemente expresivos, "perse", sin necesidad de comentarios:

En junio de 1980 visitaron los **125 cines de Buenos Aires más de 14 millones de espectadores. En el mismo mes de 1982 apenas lo hicieron 5.216.093.**

Los **62 teatros de la Capital Federal** registraron en junio de 1980 una afluencia de 128.000 espectadores, mientras que la afluencia en el mismo mes de este año **fue solo de 85.000 personas.**

Las cifras de asistencia al teatro, al que el porteño, o habitante de Buenos Aires, es muy aficionado, se **redujeron mucho durante la reciente guerra de las Malvinas para repuntar ligeramente a su término** y, en mayor proporción, después de las últimas devaluaciones del peso y la subsiguiente afluencia de turistas.

En la primera semana de **junio de 1981** fueron al teatro en **Buenos Aires 18.325 personas y en el mismo lapso de este año 12.836, según datos de la Asociación de Promotores Teatrales.**

● POCO PUBLICO

El empresario Buddy Day reveló que entre enero y julio de este año **concurrió a las salas teatrales de la Capital argentina un 50% menos de personas que en el mismo período del año pasado.** Y afirmó que **"la cosa va a ir de mal en peor".**

El distribuidor de filmes extranjeros Hugo Lama comentó que las cifras de asistencia computadas en la zona céntrica de Buenos Aires **no reflejan fielmente la auténtica —y forzosa— caída del interés por el séptimo arte en todo el país. En muchos lugares esa falta de interés motivó que solo se den funciones los sábados y los domingos.**

Ello genera que hoy la copia de películas se tenga que cobrar igual que en febrero de 1981. **Con la diferencia de que entonces se cubrían los costos solo con 200 espectadores, mientras que ahora se necesitan 2.000.**

Así que la válvula de escape del espectáculo, por la que salía a presión con frecuencia la **"mufa"** o **"bronca" del porteño**, le resulta ahora casi inaccesible, también, **mientras, a los 20.000 turistas que llegan a Buenos Aires todas las semanas de Uruguay, Paraguay, Brasil, Perú y Venezuela les cuesta un "dinero de bolsillo" que apenas incide en su presupuesto.**

En Buenos Aires hay **125 cines, 62 teatros, 60 salas de music-hall, 31 restaurantes-concert y 288 clubes deportivos que ocupan 128 hectáreas... "Solo para turistas, tal vez haya que decir dentro de poco, si las cosas no cambian"**, comentó con melancolía un veterano cronista de espectáculos.

PALITO SE VA, PERO VIENE IGLESIAS

El cantante, compositor, actor y director de cine "Palito" Ortega viajará el próximo domingo a **Lima, Perú**, donde asistirá al estreno de su película **"Qué linda es mi familia"**, último filme protagonizado por el extinto **Luis Sandrini.** Además de promocionar el lanzamiento del mencionado filme, **"Palito" Ortega**, que es asimismo un poderoso empresario, gestionará y concretará una gira artística que realizará por ese país en el próximo mes de **octubre.**

Casi al mismo tiempo que **"Palito"** se ausente llegará al país el cantante español **Julio Iglesias.** El arribo del canoro hispano está previsto para **el martes a las 13.** Iglesias llegará en el vuelo **333 de Aerolíneas Argentinas** en visita que forma parte de extensa gira que viene realizando por diversos países de **América latina.**

Según lo anunciado por la empresa grabadora que edita sus discos, Julio Iglesias **ofrecerá una conferencia de prensa en uno de los salones VIP del Aeropuerto Internacional de Ezeiza.**

Julio Iglesias ofrecerá una serie de recitales en Buenos Aires y posteriormente se trasladará a Brasil, donde es esperado el próximo 19 de setiembre. A los 39 años, **Iglesias es considerado el recordman mundial en la venta de discos.**

HURACAN POR EL PUMA

SAN SALVADOR, 9 (ANSA).— Opiniones adversas ha generado en El Salvador la llegada del cantante venezolano José Luis Rodríguez, "El Puma", por la enorme suma en dólares que deberá abonarsele.

La manifestación más abierta surgió cuando en la Asamblea Constituyente **los diputados se opusieron a la dispensa de impuestos para las actuaciones de "El Puma" solicitada por "Acción Cívica Militar".**

En El Salvador los contratistas de actores se han ingeniado para que cada vez que presentan a uno de ellos ofrecer varios miles de colones a una entidad humanitaria para que solicite la dispensa de los impuestos, mecanismo que a la larga deja mayores ganancias.

Sin embargo, los diputados ahora no cayeron en el juego y consideraron indispensable que **"El Puma" pague todos los impuestos.**

En El Salvador para evitar la fuga de dólares **no se importan vehículos, perfumes, licores y otros productos, considerados suntuarios y que son fabricados fuera del área centroamericana.**

El cantante venezolano viene ganando **80 mil dólares equivalente a 200 mil colones salvadoreños al cambio oficial, pero tomando el mercado paralelo la cifra es mayor a los 300 mil colones.**

Cine Erótico

ROMA, 9 (ANSA).— Más de veinte obras todas dedicadas a la representación cinematográfica del amor y del erotismo serán presentadas en el curso del festival "Altrocinema" promovida por la "Ayax", y que acaba de llegar a la tercera edición.

La reseña titulada "L'amour fou" se desarrollará entre el 11 y el 18 de setiembre en el cine Rialto de Roma para luego pasar al cine Ciak de Milán.

Dos filmes del festival "Roberte" de Pierre Zucca y "Clodia" de Franco Brocani serán anticipados en la Bienal de Venecia.

TV PROGRAMA TV

15	11	**NUESTRO CINE** — A designar.
	13	**TODO TUYO - Teleteatro.** — Jorge Mayorano y Silvia Montanari
15.30	7	**TELEJUEGOS - Ciclo infantil**
16	2	**DIBUJOS - Infantil** — Dibujos animados
	9	**UN NOVIO DIFICIL - Teleteatro** — Selva Aleman y Daniel Guerrero
	13	**FESTIVAL INFANTIL**
16.30	2	**MIS HOMBRES Y YO - Serie** — Patricia Crowley.
17	2	**BUSCANDO NOVIA A PAPA - Serie** — Bill Bixby.
	9	**CINE PARA RECORDAR** — A designar.
	11	**PRISIONERA DE UN ERROR - Teleteatro** — Sonia Braga.
	13	**DIVERSIONES EN EL 13 - Infantil.**
17.30	2	**LA ISLA DE GILLIGAN - Serie** — Bob Denver.
	7	**LOS ANGELES DE CHARLIE - Serie** — Kate Jackson, J.Smith, y Ch. Ladd
18	2	**MARIA JOSE - Teleteatro** — Fanny Cano y Fernando Luján
	11	**LA HORA DE CAROZO Y NARIZOTA - Infantil** — Con el profesor "Gabinete"
	13	**HABIA UNA VEZ - Infantil** — Lorena Paola "Lassie".
18.30	7	**REBELDE Y SOLITARIO - Teleteatro** — Raúl Taibo y Mariana Karr
	13	**EL HOMBRE NUCLEAR - Serie** — Lee Majors.
19	2	**VALLE DE PASIONES - Serie** — Barbara Stanwick.
	7	**LAS AVENTURS DE B.J. - Serie** — Greg Evigan y el mono Bear
	9	**DE SIETE A OCHO DE LA TARDE - Periodístico** — B. Elizalde, C. Mascetti y S. Huberman
	11	**REVISTA ONCE - Periodístico** — V. Sueiro, U. Barrera y J.C. Mendizabal.
19.30	11	**TRAIGANOS SU PROBLEMA - Ciclo** — Orlando Marconi.
	13	**TODOS LOS DIAS, LA MISMA HISTORIA - Telecomedia** — Beatriz Taibo y L. Medina Castro
20	2	**EL CRUCERO DEL AMOR - Serie** — Gavin Mac Leod.
	7	**LOS DUKES DE HAZZARD - Serie** — Tom Wopag.
	9	**RUMBO A LA FAMA - Musical** — Leonardo Simons
	11	**DE LO NUESTRO CON HUMOR - Humorístico.** — Quique Dapiaggi.
	13	**BUENAS NOCHES ARGENTINA - Periodístico** — S. Villarruel y D. Mendoza.
21	2	**LAS CALLES DE SAN FRANCISCO - Serie** — Karl Malden.
	7	**60 MINUTOS - Periodístico** — José Gómez Fuentes, M. Larreta y N. Kasanzew.
	9	**CASI UNA PAREJA - Telecomedia** — Emilio Disi y Doris del Valle.
	11	**EL MAR HAMBRIENTO - Documentales**
	13	**UN HOMBRE COMO VOS - Teleteatro** — Claudio García Satur y María del Carmen Valenzuela.
22	2	**KOJAK - Serie** — Telly Savallas.
	7	**TIEMPO NUEVO - Periodístico** — Bernardo Neustadt y M. Grondona.
	9	**AREA PELIGROSA - Teleteatro** — "Crimen en la clínica privada" Antonio Grimau y Alicia Zanca.
	11	**MATRIMONIOS Y ALGO MAS - Humorístico** — D. Maggi y J.C. Dual.
	13	**EL MUNDO DEL ESPECTACULO** — "La pandilla Grisson", Kim Darby
23	2	**BARETTA - Serie** — Robert Blake.
	9	**HONDO - Serie** — Ralph Taeger
23.30	7	**LA GENTE - Periodístico** — Augusto Bonardo.
	9	**LA PATRIA ES DE TODOS - Periodístico** — José María Corso Gómez
	11	**ULTIMA EDICION - Periodístico** — A. Repetto y E. Landi.
24	2	**HARRY O - Serie** — David Janssen.
	9	**CINE SIN INTERRUPCIONES** — "Cristina", Rommy Schneider
	11	**LOU GRANT - Serie**
	13	**SEPTIMA EDICION - Periodístico** — S. Villarruel y J.I. López.
0.30	13	**CINE DE TRASNOCHE** — 1ª sección: "Una más no importa", Cary Grant. 2ª sección: "Cuatro en uno", Roy Thines. Serie.

TEATRO ABIERTO '82

Dará Comienzo el 6 de Octubre

El próximo 6 de octubre dará comienzo el ciclo de "Teatro Abierto '82", que este año se realizará en las salas de los teatros Margarita Xirgu y Odeón. En el primero de los recintos mencionados se ofrecerá un total de diecisiete obras en el horario vespertino, en tanto que en el ciclo nocturno, reservado a las expresiones de "teatro experimental", se motrarán dieciséeis trabajos y uno los domingos por la mañana.

En el Teatro Odeón, se cumplirá la restante parte del programa, que irá de lunes a domingo y también con un total de diecisiete obras. De acuerdo con lo informado por los organizadores del evento —que el año anterior alcanzara notable repercusión— el próximo martes 14 del corriente a las 18 se ofrecerá una conferencia de prensa en el Margarita Xirgu —Chacabuco 875, Capital— para anunciar la programación definitiva del ciclo.

Se espera que el público responda masivamente a esta demostración de cultura a la que se podrá tener acceso en poco tiempo en los ya citados lugares de nuestra ciudad.

SUS CARTAS ESTAN ECHADAS

♡	♣	◊	♣	♠	◊	♣	♡	♠	♡	♠	◊	
E	M	C	A	U	U	N	N	N	C	A	I	
♣	♡	♠	◊	♣	♡	♠	♣	◊	♠	♡	♠	
A	U	M	D	N	E	I	A	A	T	N	G	
◊	♠	♡	♡	♠	◊	♡	♠	♡	♣	◊		
D	O	T	E	R	S	O	E	L	O	L	E	
♠	♡	♣	◊	♠	◊	♣	♡	◊	♠	◊	♣	
M	F	A	S	A	C	M	Y	E	R	L	A	
♡	♣	◊	♠	♡	♣	◊	♠	♣	◊	♡		
L	R	O	C	I	A	S	H	N	O	A	Z	

En estos 60 naipes se encuentra encerrado un mensaje para usted. Acaso se trata de un augurio o de una advertencia que no deberá desestimar. Para dar con el mensaje que corresponda al lector, este debe proceder de la siguiente manera: si su nacimiento se ha registrado entre los días 5 y 11 (no importa el mes) eligirá PICAS; si se ha producido entre los días 12 y 19, TREBOL; si lo fue entre los días 20 y 27, DIAMANTE, y finalmente, si su advenimiento al mundo aconteció entre los días 28 y 4, su palo será CORAZONES. Una por su orden leyéndolas de izquierda a derecha, las letras que llevan las cartas correspondientes a la fecha en que nació y escríbalas. Así obtendrá el mensaje.

VARGAS LLOSA LLEGO A MADRID

MADRID, 9 (EFE).— El escritor peruano Mario Vargas Llosa llegó a Madrid desde Nueva York para asistir al estreno de su primera obra teatral en los escenarios españoles, "La señorita de Tacna".

El autor de **"La ciudad y los perros", "Conversaciones en la catedral", "La tía Julia y el escribidor", "Pantaleón y las visitadoras" y "La guerra del fin del mundo"**, —su última novela publicada el pasado año— también asistirá al próximo Festival Internacional de Cine de San Sebastián.

EN VENEZUELA LLUEVEN DOLARES

CARACAS, 9 (AFP).— El cine venezolano recibirá en las próximas semanas una millonaria inyección de dinero que curará su anemia económica y lo convertirá en industria de promisorio futuro.

Unos **3.000.000 de dólares serán entregados a los realizadores criollos por el Fondo de Fomento Cinematográfico.** Creado en 1981 por el Estado como canal de financiamiento a los proyectos cinematográficos venezolanos. Declaró Julio César Peraza, presidente de la citada institución a la prensa caraqueña.

Los especialistas estan convencidos de que el cine venezolano encontrará en el citado fondo **una vital plataforma financiera, aunque el "boom" ya comenzó.** Una de las características del nuevo cine criollo es que no solo consigue premios internacionales en festivales europeos, latinoamericanos y estadounidenses sino que, además, **ha comenzado a cosechar éxitos taquilleros en el propio público venezolano.**

USTED Y LOS ASTROS

ACUARIO
(21 de enero al 19 de febrero)
Es el momento de poner en práctica plan de trabajo. En amor, sepa esperar el momento. Se aclara situación.

PISCIS
(20 de febrero al 20 de marzo)
No se desentienda de asuntos de trabajo, confían en usted. En amor, grato encuentro. Salud y azar mejoran.

ARIES
(21 de marzo al 20 de abril)
No se desanime ante aparente fracaso en plan de trabajo. En amor, altibajos, sea prudente. Alegría por noticia.

TAURO
(21 de abril al 22 de mayo)
Es el momento de tomar una decisión sobre plan de trabajo. En amor, gratos momentos. Evite discusión familiar.

GEMINIS
(23 de mayo al 21 de junio)
Altibajos en su trabajo, sea prudente. En amor, se aleja inconveniente. Apoyo de amigo en proyecto personal.

CANCER
(22 de junio al 21 de julio)
Buena noticia relacionada con nuevas tareas. En amor, no dé motivos de discusión. Se confirma plan personal.

LEO
(22 de julio al 21 de agosto)
Apoyo de superiores en nuevas tareas. En amor, altibajos, obre con comprensión. Se aclara situación familiar.

VIRGO
(22 de agosto al 22 de setiembre)
Buena oportunidad en nuevas tareas, obre con fe. En amor, no dé importancia a un desencuentro. Salud mejorando.

LIBRA
(23 de setiembre al 22 de octubre)
Se confirma asunto de trabajo, obre sin temor. En amor, se aclaran dudas. Se confirma proyecto en el hogar.

ESCORPIO
(23 de octubre al 21 de noviembre)
Buen día de trabajo, se adelantan tareas. En amor, analice sus sentimientos. Buena noticia de amigo. Salud.

SAGITARIO
(22 de noviembre al 21 de diciembre)
No permita retrasos en tareas bien encaminadas. En amor, guíese por su intuición. Buen momento con amigos.

CAPRICORNIO
(22 de diciembre al 20 de enero)
Prudencia ante ofrecimiento de nuevas tareas, conserve las actuales. En amor, gratos momentos. Salud mejor.

CINE: TRES ESTRENOS EN LA JORNADA

Con **tres estrenos** se abre hoy una nueva semana, cinematográficamente hablando. Las novedades son **"Si mi mujer tuviera un amante"**, comedia italiana con **Bárbara Bouchet y Lino Bandi** que ha sido calificada como **"prohibida para menores de 18 años".** Se trata de una producción del género picaresco, al que es tan proclive el cine peninsular. "Gags" en abundancia y generoso despliegue de bellezas es la fórmula usual en estos casos".

"1997: Fuga de Nueva York" se interna en un terreno dramático, donde la acción es áspera y desenfrenada. Se trata de una realización de **John Carpenter** que han protagonizado **Kurt Rusell, Lee van Cleef, Ernest Borgnine, Donald Pleasence, Isaac Hayes, Season Hubley, Harry Fran Stanton y Adrienne Barbeau.** Supone el guión que, en un hipotético futuro, la ciudad de Nueva York ha sido convertida en una gigantesca prisión de máxima seguridad. Allí están recluidos los peores delincuentes del mundo. **Y algunos de ellos planean secuestrar al presidente de Estados Unidos.**

El rutilante mundo del **"Crazy-Horse de París"** —uno de los cabaret más famosos del orbe, es la restante novedad. Se trata de una realización de **Alain Bernardin,** a la sazón dueño del famoso recinto, que ha dirigido la filmación de un espectacular documental **que refleja algunos de los mejores números artísticos que han desfilado por el reputado escenario.**

Y claro está que entre esos **"números"** abundan los de baile, en los más diversos estilos, pero siempre con bellísimas mujeres vestidas (cuando lo están) con brevísimos cuan lujosos trajes. En suma, un colorido entretenimiento que permite asistir, desde la platea de un cine de Buenos Aires, a uno de los espectáculos mejor montados del mundo.

HALLAN POR CASUALIDAD OBRA GENIAL DE CHAPLIN

LONDRES, 9 (AP).— Una película realizada por Charlie Chaplin, cuya existencia se desconocía y titulada "Cómo hacer películas", parte documental sobre cinematografía de Hollywood de **1918**, ha sido descubierta en una bóveda **"En algún lugar de Inglaterra"**, anunció una empresa de televisión inglesa.

El director gerente de la Compañía Thames Televisión, Bryan Cowgill, dijo **que la película de 23 minutos de duración tendrá su estreno mundial en el Festival Cinematográfico de Londres,** en noviembre próximo, y que la empresa tiene previsto exhibirla por la televisión británica a principios de 1983.

Cowgill se rehusó a precisar dónde fue hallada la película, pero dijo que era en parte documental y en parte comedia chaplinesca, **"un ensayo asombrosamente cómico".**

Dijo que fue descubierta por Kevin Brownlow y David Gill, productores de una serie de programas de la Thames Television sobre Hollywood, luego que recibieron autorización de la viuda del genial artista, Lady Oona Chaplin, de **57 años**, para revisar **docenas de latas de películas archivadas.**

Cowgill indicó que ambos buscaban alguna película de Chaplin que no tuviera derechos reservados, para incluir en esa serie.

Cuando **"Cómo hacer películas"** fue hallada, estaba en forma de varios cortes sueltos, agregó el informante, que explicó que luego consiguieron una página en la que figuraban las instrucciones de Chaplin para compaginar los fragmentos en la secuencia adecuada.'

Esas instrucciones fueron halladas por Lady Chaplin en su residencia en la ciudad suiza de Corsier-Sur Vevey.

Gill dijo que Chaplin **"evidentemente tenía la intención de exhibir la película en público pero que luego, por algún motivo, la descartó como lo hacía a menudo".**

Se dijo que Lady Chaplin vio el resultado de la compaginación el viernes pasado, en una muestra privada en los estudios de la empresa Thames Television.

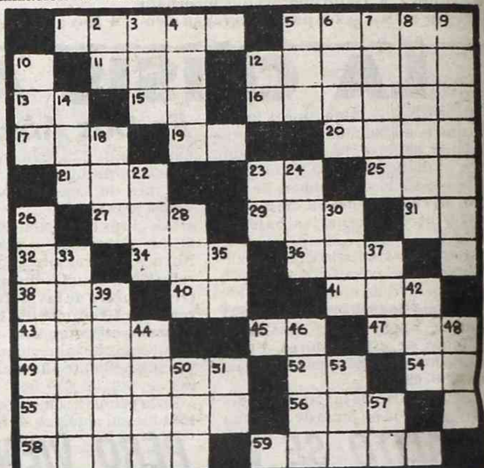

HORIZONTALES

1) Valor; brío; esfuerzo. 5) Soldado de caballería ligera de los ejércitos ruso, alemán y austriaco. 11) Autillo. 12) Que une. 13) Dativo del pronombre personal de 3ª persona. 15) Terminación del infinitivo. 16) Fruto de la tomatera. 17) Pato salvaje. 19) Lengua provenzal. 20) Piedra del altar (plural). 21) Plantígrado carnicero. 23) Afirmación. 25) Guacamayo. 27) Indignación, enojo. 29) Miembro de que las aves se sirven para volar. 31) Preposición. 32) Apócope de papá. 34) Sufijo aumentativo y despectivo. 36) Indio de Tierra del Fuego. 38) Ondas en la superficie del agua. 40) Forma del pronombre personal de 2ª persona plural. 41) Parte sobresaliente de las vasijas. 43) Corta por el pie masas de árboles. 45) Apócope de mamá. 47) Muchedumbre. 49) Ablandar. 52) Dativo del pronombre personal de 3ª persona. 54) Artículo. 55) Mojadura. 56) Del verbo atar. 58) Planta medicinal de olor fuerte y nauseabundo. 59) Airado.

VERTICALES

1) Negación. 3) Sufijo de gentilicios cultos. 4) Natural de la antigua provincia de la Mauritania. 5) Que no es divisible por sí mismo. 6) Capital del Perú. 7) Estrella de segunda magnitud del Can Mayor. 8) Del verbo notar. 10) Pronombre demostrativo neutro. 12) Antigua nota musical. 14) Repetición del sonido. 18) De esta manera. 22) Metal precioso. 23) Sociedad Anónima. 24) Rey legendario de Troya, fundador de Ilión. 26) Altura de las caras triangulares de una pirámide regular. 28) Del verbo atar. 30) Madre de la Virgen. 33) Arbol salicíneo de madera blanca, resistente al agua. 35) Del verbo ser. 37) Del verbo asar. 39) Bebida hecha con algarroba blanca fermentada y agua. 42) Especie de cerveza ingelsa. 44) Alero del tejado. 46) Sentir calor excesivo. 48) Yerno de Mahoma. 50) Distraído. 51) El sol, entre los antiguos egipcios. 53) Nombre de la "e" larga del alfabeto griego. 57) Prefijo que denota proximidad.

(La solución mañana)

(Solución del problema anterior)

PUIG HARA CARNAVAL MARGINAL

MADRID, 9 (EFE).— Cinco exposiciones, entre las que se destaca una sobre "Picasso erótico" y otra sobre el **Carnaval marginal brasileño,** se exhibirán durante el XXX Festival Internacional de Cine de San Sebastián, que comienza en la capital Donostiarra el próximo **día 17.**

La muestra **"Picasso erótico"**, que se exhibirá en el Museo de San Telmo (antigua abadía del siglo XVI), está integrada por obras —inéditas en su mayor parte— pertenecientes a la donación de la familia Picasso.

Por otra parte, bajo el título de **"El otro Carnaval", el escritor argentino Manuel Puig —autor entre otros de los guiones de las películas "Boquitas Pintadas" y "El beso de la mujer araña"—, presentará una selección de fotografías de Lamberto Scipio sobre el Carnaval marginal brasileño,** ambientada por ritmos de sambas

HOY

★Festejará su **cumpleaños** en **Puerto Rico** —donde se halla trabajando— el actor **Pablo Alarcón (38)** que recientemente finalizara en nuestro medio la grabación del teleteatro **"Llévame contigo".**

★En **1901** falleció el notable pintor francés **Toulousse Lautrec,** que inmortalizara **a las bailarinas del "Moulin Rouge".**

★En **1978** murió **Jacques Warnes**, uno de los fundadores del **célebre sello cinematográfico.**

★El director de teatro y televisión **Jorge Palaz ("Crecer con papá")** sopla **54 velitas.** Ganó un premio **"Martín Fierro"** y creó el celebrado ciclo de los años 60 **"Historia de jóvenes".**

★**En 1969** desapareció el gran pintor flamenco **Prieter Brüguel.**

GUIA DE CINES Y TEATROS ★ GUIA DE CINES Y TEATROS ★ GUIA DE CINES Y TEATROS

TEATROS

★ **COLON. 35-1430. JUEVES A LAS** 21: 5º Func. del Abono Especial. Oper: "CATERINA CORNARO", de DONIZETTI. Con Gómez, Bruson, Pastine, Meneghetti, Mastrango, Brandán, Cuttone, Brex. Dir. de Orq.: MAURIZIO ARENA. Dir. Coro: A. BALZANELLI. Orq. y Coro Est. del T. Colón. Sob. de Ab. en vta. dde.: $ 20.000. VIERNES 10 a las 21: Func. Ext. Nº 83. Espec. Coreog. a cargo del BALLET ESTABLE DEL TEATRO COLON, con la participación de la Primera Bailarina invitada LILIANA BELFIORE. Ballet: "EL LAGO DE LOS CISNES" de TCHAIKOVSKY - PETIPA - IVANOV - CARTER. Con: Belfiore, Caamaño, Mohr, Agüero, Gatto, Idígoras, Sultanik, Rzeszotko, Janeiro, Casaretto, Stankaitis, Aguilera, Tarsi, Galizzi, Sinopoli, Lastra, Eugenio, Rossetti, Ronco, Licitra, Astrova, Tonina y Cpo. de Baile. Orquesta Filarmónica de Buenos Aires. Dir.: Antonio Russo. Dir. del Ballet: ANTONIO TRUYOL. Loc. dde. $ 20.000 en vta. Boletería todos los días de 10 a 20 en Tucumán 1111.

★ **MUNICIPAL GENERAL SAN MARTIN. Corrientes 1530. 46-8611.**
—**Sala Casacuberta.** Hoy a las 18: "LOS CUERNOS DE DON FRIOLERA", de R. del Valle Inclán. Con J.M. Gutiérrez, G. Araujo y gran elenco. Dir.: J. Petraglia. Pl.: $ 25.000. Hoy a las 21.30: "SANTA JUANA" de G.B. Shaw. Con J. Hidalgo y gran elenco. Dir.: A. Boero. Pl.: $ 25.000. Loc. en vta.
—**Sala Martín Coronado.** Hoy a las 21.30: Grupo de Danza Contemporánea presenta: "CAMINANTES", "CANTARES" y "SINFONIA DE LOS SALMOS". Pl. $ 50.000. Dir.: M. Wainrot. Loc. en vta. Hoy a las 18: "EN FAMILIA", de Florencio Sánchez. Con A. Duarte, H. Suárez, R. Castro y elenco. Dir. C. Alvarenga. Pl.: $ 25.000. Menores: $ 20.000. Loc. en vta.
—**Sala Cunill Cabanellas.** Hoy a las 18: "EL CASAMIENTO DE LAUCHA", de Roberto Payró, sobre una adaptación de O. Pellettieri y N. Stilman. Con A. Ugo, P. Gilmour y elenco. Dir. P. Pellettieri. Pl.: $ 25.000. Loc. en vta.

★ **DE LAS PROVINCIAS ARGENTINAS. Córdoba 6056. 772-3350.** Hoy a las 21: Ciclo Danza '82 Silvia Kaehler presenta al Trío Danza Contemporánea en la obra "Sinfonía". Pl.: $ 25.000. Loc. en vta. Viernes a las 21: VIRGINIA LUQUE en: "VIRGINIA CON TODO", sobre libro de Hómero Expósito. Danzas del Munay Trío y bailarines acompañantes. Pl.: $ 35.000. Vier. y sáb. a las 21. Dgos. a las 19. Loc. en vta.

★ **ASTRAL. Corrientes 1639. 46-5707/9964.** TEATRO EL NACIONAL presenta a JUAN CARLOS CALABRO, SUSANA GIMENEZ y OSVALDO PACHECO en:

SEXCITANTE

Show total, con Norman Erlich y Cristina Lyos. Dir. Marta Reguera. Martes a sábados a las 21 y 23. Loc. en vta.

★ **BLANCA PODESTA. Corrientes 1283. 35-2592.** SERGIO RENAN en:

HIJOS DEL SILENCIO

La obra de Mark Medoff. Con S. Salar, D. Gandinetti, R. Correa y elenco. Dir. Sergio Renán. Mar. a juev. a las 21. Vier. a las 21.30. Sáb. a las 21 y 23. Dgos. a las 18.30. Loc. en vta.

★ **BLANCA PODESTA. Corrientes 1283. 35-2592.** 100 coreógrafos y 600 bailarines presentan un ciclo de 50 funciones sucesivas: "DANZA ABIERTA '82". Lun. a sáb. a las 18. Dgos. a las 21. Pl.: $ 30.000. Loc. c/4 días de antic. Coreografías de: C. Hurtado, G. Méndez, L. Brikman, B. Nunziata, A. Canosa. M. Dai Chee Chang y D. Goldin.

★ **BUENOS AIRES. Rodríguez Peña 407.** Al estilo inconfundible de BURLESQUE, presentamos la novedosa e impactante revista: "GATITAS A GO-GO". Diariamente continuado desde las 15. Vier. hasta las 0.30; sáb. hasta las 2. Domingo descanso.

★ **DEL GLOBO. M.T. de Alvear 1155. 393-8351.** ROSA ROSEN y MARCOS ZUCKER en:

LA MUJER DEL DOMINGO

Dir. J.M. Funes. Mar. a vier. a las 21. Sáb. a las 20.30 y 22.45. Dgos. a las 17 y 19.15. Loc. en vta.

★ **DRAGON ROJO. San José 19.** Herve Darno en: "LA DAMA DE LA DUCHA". Y las mujeres más hermosas. P.m.22. Abierto todos los días.

★ **FLORIDA. Florida 165. 30-5360.** Cont. de lun. a juev. de 13 a 22. Vier. de 13 a 23. Sáb. de 18 a 1.30. P.m.18: "EL FLORIDA SE DESTAPA", Con Moira Star y las chicas del Florida.

★ **KARINA. Corrientes 636. 40-1808.** Cont. de 20 a 24: Cía de STRIP-TEASE, con Analía Roy y sexy vedettes. P.m.18. De 0.30 a 4. "Show internacional". Dir.: A. Elizalde.

★ **LICEO. Rivadavia y Paraná. 38-4291/6271.** DIRECTO DESDE MADRID: ANGEL PERICET y su compañía de baile español:

ESTO ES DANZA

Con Carmelita, María del Amparo y Ely Pericet. UNICAS SEMANAS. Miér. a vier. a las 21.30. Sáb. a las 20 y 23. Dgos. a las 19. Loc. en vta.

★ **LOLA MEMBRIVES. Corrientes 1280. 35-2108.** Sensacional espectáculo musical. 40 personas en escena:

LIBERTAD LAMARQUE
¿ES UNA MUJER DE SUERTE?

Mar. a vier. a las 21. Sáb. a las 20 y 22.30. Dgos. a las 19. S.r. Loc. en vta. dde. $ 50.000. con 5 días de antic.

★ **METROPOLITAN 1. Corrientes 1343. 40-0816.** JORGE PORCEL, MORIA CASAN y ALBERTO OLMEDO en:

LOQUERO EN LA REVISTA

Con Patricia Dal, Petty Castillo, César Bertrand, Delfor Medina y la presentación de I' MEDICI. Dir. E. Carreras. Mar. a vier. a las 21 y 23. Sáb. a las 21, 23.15 y trasn. 1.30. Dgos. a las 20 y 22. Loc. en vta. c/3 días de antic.

★ **NACIONAL CERVANTES. Libertad 815. 45-4224.** ULTIMAS FUNCIONES. Mar. a juev. a las 21. "LAS DE BARRANCO", de G. de Laferrere. Con Eva Franco, Alejandra Da Passano y elenco. Dir.: R. Graziano. Pl.: $ 40.000. ULTIMAS FUNCIONES. Vier. a las 21. Sáb. a las 21.30. Dgos. a las 19: "FEDRA", de Racine. Trad. Manuel Mujica Lainez. Con María Rosa Gállo, Lydia Lamaison y elenco. Dir.: R. Graziano. $ 40.000. Loc. en vta.

★ **ODEON. Esmeralda 367. 45-3635.** ULTIMAS SEMANAS. SUSANA RINALDI en:

HOY COMO AYER

Texto y canciones: MARIA ELENA WALSH. Idea y dirección general: MARIA HERMINIA AVELLANEDA. Miér. y juev. a las 21. Vier. a las 21.30. Sáb. a las 21 y 23. Dgos. a las 20. Loc. en vta.

★ **OLIMPIA. Sarmiento 777. 40-2678.** SOLEDAD SILVEYRA y LAUTARO MURUA en:

LA MALASANGRE

La obra de Griselda Gambaro. Dir. Laura Yusem. Mar. a juev. a las 21.30. Vier. y sáb. a las 20.30 y 23. Dgos. a las 20.30. Martes pop.: $ 70.000. Loc. en vta. con 5 días de antic.

★ **PARADISE. Corrientes 827.** Cont. de Lun. a Dgos. de 20 a 4: La revista sexy del desnudo: "STRIP TOTAL". Con las mujeres más excitantes de Bs. As. P.m.18.

★ **PAYRO. San Martín 766. 32-5922.** Equipo Teatro Payró presenta a su Elenco Estable en: "MARATHON", de R.Monti. Dir. J. Kogan. Juev. a las 21.30. Vier. y sáb. a las 22. Jóvenes: $ 40.000. Loc. en vta.

★ **PLANETA. Suipacha 927. 32-9547.** Teatro Planeta presenta, de R. COSSA: "YA NADIE RECUERDA A FREDERIC CHOPIN". Dir. R. Correa. Con: M. Alonso y elenco. Miér. y juev. a las 21. Vier. a las 21.30. Sáb. a las 20.45 y 22.45. Dgos. a las 20. P.m.14. Loc. en vta.

★ **REGINA. Santa Fe 1235. 44-5470.** RUDY CHERNICOF y MIRTHA BUSNELLI en:

EL ENGANCHE

La obra de Julio Mauricio. Dir. José María Paolantonio. Martes a viernes a las 21.30. Sábados a las 21 y 23. Domingos a las 18.30 y 20.30. Miér. día pop. Loc. en vta.

★ **TABARIS. Corrientes 831. 392-8509.** LUIS BRANDONI, MARTA BIANCHI, JORGE RIVERA LOPEZ, ULISES DUMONT y gran elenco en:

SIMON,
EL CABALLERO DE INDIAS

De Germán Rozenmacher. Dir. Omar Grasso. Mar. a juev. a las 21.30. Vier. y sáb, a las 20.30 y 23. Dgos. a las 19.30.

VARIEDADES

★ **LUNA PARK. Corrientes 99. 311-1990/5100. 32-2135/2538. SABADO 11 DE SETIEMBRE** a las 21.45:

BOXEO PROFESIONAL

SENSACIONAL COMBATE: Categoría Mediano: JUAN "Martillo" ROLDAN (Campeón argentino y sudamericano, 2º en el Ránking mundial) vs. JACINTO FERNANDEZ (7º en el Ránking mundial). Diez (10) rounds y preliminares. Pop.: $ 40.000. Loc. en vta. de 12 a 19.

CINES

★ **A.B.C. Esmeralda 506. 392-9506.** Cont. desde las 10: ROMANCE EN LA CAMA; LA VIOLACION Y LOS PERROS. Desde las 20: show en vivo: "LAS VIRGENES DEL STRIP-TEASE". P.m.18. Vier. y sáb. trasn.

★ **ADAN 1. Corrientes 959. 393-6115.** A las 13.15, 15.15, 17.15, 19.15, 21.15 y 23.15:

FANTASMA DE AMOR

P.m.18. Con Romy Schneider y Marcello Mastroianni. A las 14.55, 16.55, 18.55, 20.55 y 22.55: Notic.

★ **ADAN 2. Corrientes 959. 393-5034.** A las 13.30, 15.50, 18.10, 20.30 y 22.50:

EN LA LAGUNA DORADA

P.m.14. Con Katharine Hepburn y Henry Fonda. A las 15.25, 17.45, 20.5 y 22.25: Notic.

★ **ALFA. Lavalle 842. 392-1114.** A las 13.5, 15.10, 17, 19, 21.5 y 23.10:

ROCKY III

S.r. Con Sylvester Stallone y Talia Shire. A las 13, 14.50, 16.55, 18.50, 20.50 y 23: Notic. Sáb. trasn. 1.15.

★ **ALFIL. Corrientes 1753. 40-7575.** A las 14.40, 17.20, 20, 22.40 y sáb. trasn. 1 Z. P.m.18. 14.15, 16.55, 19.35, y 22.15: Notic.

★ **AMBASSADOR. Lavalle 777. 392-9700.** A las 12.30, 14.25, 16.30, 18.45, 21 y 23.15:

LA GUERRA DEL FUEGO

P.m.18. Con Evertt McGill y Rae Daw Chong. Una película de Jean Jacques Annaud. A las 14.15, 16.10, 18.25, 20.40 y 22.55: Notic. Sáb. trasn. 1.20.

★ **AMERICA. Callao 1057. 41-3818.** A las 14.20, 16.30, 18.45, 21 y 23.15:

FUGA EN NEW YORK

P.m.14. Con Kurt Russell, Lee Van Cleef y Ernest Borgnine. Dir. John Carpenter. A las 14, 16.5, 18.20, 20.35 y 22.50: Notic. Sáb. trasn. 1.25.

★ **ARIZONA. Lavalle 727. 392-6967.** Cont. 13.20, 16.40, 20 y 23.20:

EL INMORAL

14.45, 18.5 y 21.25:

LAS FOTOS PROHIBIDAS
DE UNA SEÑORA RESPETABLE

P.m.18. Sáb. trasn. 1.20: EL INMORAL.

★ **ATLAS. Lavalle 869. 392-1936.** A las 12.50, 14.40, 16.30, 18.45, 21 y 23.15: EL PROFESIONAL. p.m.14. 18.20, 20.35 y 22.50: Notic. Sáb. trasn.

★ **ATLAS RECOLETA. Guido 1952. 801-2006.** A las 14, 15.45, 17.30, 19.20, 21.10 y 23: CRAZY HORSE EN PARIS. P.m.18. 15.25, 17.10, 19, 20.50 y 22.40: Notic. Sáb. trasn. 1.

★ **AVENIDA. Avda. de Mayo 675. Cont. 11, 14.20, 17.40 y 20.50: Había una vez un amor; 12.25, 16, 19.20 y 22.25: Atlantic. P.m.18.**

★ **BIARRITZ. Suipacha 482. 392-0356.** A las 13, 16, 19.10 y 22.10: LOS UNOS Y LOS OTROS. S.r. 15.40, 18.50 y 22: Notic. Sáb. trasn.

★ **CALLAO. Callao 27. 40-1898.** A las 14.10, 16.25, 18.40, 21 y 23.15: PLATA DULCE. P.m.18. 16, 18.15, 20.30 y 22.45: Notic. Sáb. trasn. 1.20.

★ **CAPITOL. Santa Fe 1848. 44-2379.** A las 14, 16.15, 18.30, 20.50 y 23.10: LA GUERRA DEL FUEGO. P.m.18. 15.45, 18, 20.20 y 22.40: Notic. Sáb. trasn. 1.20.

★ **CERVANTES. Belgrano 1820. 38-2698.** Cont. 15.35, 19.15 y 23: EL PROFESIONAL; 14, 17.25 y 21.5: UN TOQUE DE COLOR. P.m.14.

★ **CINEMA UNO. Suipacha 460. 392-1112.** A las 12.40, 14.40, 16.45, 18.50, 21 y 23.10:

PLATA DULCE

P.m.18. Con Federico Luppi y Julio de Grazia. Dir. Fernando Ayala. A las 14.25, 16.25, 18.30, 20.40 y 22.50: Notic. Sáb. trasn. 1.10.

★ **CINEMATECA ARGENTINA. Sarmiento 2255. 48-2170.** A las 18, 20 y 22: Los inútiles. Dir. Federico Fellini. Con A.Sordi. P.m.14. Mañana: La última noche de Boris Grushenko.

★ **CONCORDE. Lavalle 925. 35-1850.** A las 13.10, 15.10, 17.10, 19.10, 21.10 y 23.10:

ADIOS, HERMANO CRUEL

P.m.18. A las 14.50, 16.50, 18.50, 20.50 y 22.50: Notic. Sáb. trasn. 1.20.

★ **COSMOS 70. C'tes 2046. 49-0862.** A las 14.40, 16.25, 18.10, 19.55 21.40 y 23.25: EL ACORAZADO POTEMKIM. P.m.18. 14.10, 15.55, 17.40, 19.25, 21.10 y 22.55: Notic.

★ **ELECTRIC. Lavalle 836. 392-1846.** Cont. desde las 13: UNA MUJER, DOS AMIGOS Y CUATRO AMANTES; LAS BELLEZAS DE LA NOCHE; ME GUSTA MUCHO DECIR QUE SI. P.m.18. Sáb. trasn.

★ **EMPIRE. H. Yrigoyen 1934. 47-8770.** Cont. 15.50, 19.20 y 22.40: LA ULTIMA NIEVE DE PRIMAVERA; 14.10, 17.30 y 20.50: LA AVENTURA ES LA AVENTURA. S.r.

★ **GAUMONT. Rivadavia 1635. 40-3050.** A las 13.10, 16.20, 19.30 y 22.40: LOS UNOS Y LOS OTROS. S.r. 16, 19.10 y 22.20: Notic. Sáb. trasn. 1.40.

★ **GRAN REX. C'tes 857. 392-8000.** Sensacional gran estreno, a las 13, 15.15, 17.50, 20.25 y 23: FERNANDO RAMOS DA SILVA, MARILLA PERA y JORGE JULIAN en:

PIXOTE

Un filme brasileño premiado en Australia, España, Suiza, Francia y Estados Unidos como la mejor película. Dir. Héctor Babenco. A las 12.45, 17.30, 20.5 y 22.40: Notic. Sáb. trasn. 1.30.

★ **GRAND SPLENDID. Santa Fe 1860. 44-0808.** A las 15, 17.30, 20.20, 23.10 y sáb. trasn. 1.20: TRES HERMANOS. P.m.14. 14.30, 17, 19.50 y 22.40: Notic.

★ **GRAN VICTORIA. Av. de Mayo 882. 34-1493.** Cont. de 8 a 3: Las muñecas hacen pum; Había una vez un amor; La enviudada. P.m.18.

★ **IDEAL. Suipacha 378. 35-3300.** A las 13.20, 15.45, 18.10, 20.35, 23 y sáb. trasn. 1.10: TRES HERMANOS. P.m.14. 15.20, 17.45, 20.10 y 22.35: Notic.

★ **IGUAZU. Lavalle 940. 393-9931.** A las 13, 14.50, 16.45, 18.40, 20.55 y 23.10:

LAS HERMANAS ALEMANAS

P.m.18. Con Barbara Sukowa y Jutta Lampe. A las 20.35 y 22.50: Notic. Sáb. trasn. 1.30.

★ **LARA. Av. de Mayo 1225. 38-6966.** Cont. 14, 17.35 y 21.10: El graduado; 15.45, 19.20 y 23: MANHATTAN. P.m.18. Sáb. trasn. 1: Led Zeppelin en: La canción es la misma. Sáb. y dgo. a las 15.30: Teatro infantil.

★ **LEOPOLDO LUGONES. Corrientes 1530. 46-8611.** A las 15, 17.30, 20 y 22.30: La noche americana. Dir. Francois Truffaut. Con Jacqueline Bisset y Jean Pierre Leaud. Pl.: $ 30.000. Mañana: Como plaga de langosta.

★ **LIBERTADOR. Ctes. 1334. 40-7443.** A las 13.35, 16, 18.25, 20.40 y 23.5:

PATRIMONIO NACIONAL

Con José Luis López Vázquez y Amparo Soler Leal. P.m.18. A las 13.15, 15.40, 18.5, 20.25 y 22.45: Notic. Sáb. trasn. 1.20.

★ **LOIRE. Corrientes 1524. 49-1900.** A las 13, 15.20, 17.50, 20.20 y 22.50:

VICTOR-VICTORIA

P.m.18. Un filme de Blake Edwards, con Julie Andrews. A las 17.40, 20.10 y 22.40: Notic. Sáb. trasn. 1.15.

★ **LORANGE. Ctes. 1372. 45-7386.** A las 13.40, 15.30, 17.20, 19.20, 21.20 y 23.20:

TODO LO QUE UD. SIEMPRE
QUISO SABER SOBRE SEXO
PERO TEMIA PREGUNTAR

P.m.18. Un filme de Woody Allen. A las 15.10, 17, 19, 21 y 23: Notic. Sáb. trasn. 1.5.

★ **LORCA. Corrientes 1428. 40-5017.** A las 13.10, 15.10, 17.10, 19.10, 21.10 y 23.10:

LOS CAMINOS DE LA NOCHE

P.m.14. A las 14.50, 16.50, 18.50, 20.50 y 22.50: Notic.

★ **LORENA. Corrientes 1551. 46-7501.** A las 13.30, 15.55, 18.20, 20.45 y 23.10:

DIENTE POR DIENTE

P.m.18. Un filme de José Luis Garci, con Alfredo Landa. A las 15.35, 18.20, 20.25 y 22.50: Notic. Sáb. trasn. 1.15.

★ **LOS ANGELES 1. Corrientes 1770. 40-3742.** A las 13.30, 15, 16.30, 18, 19.30, 21 y 22.30:

LOS CAMPEONES DE LA RISA

S.r. A las 14.50, 16.20, 17.50, 19.20, 20.50 y 22.20: Notic.

★ **LOS ANGELES 2. Corrientes 1770. 40-3742/45-2405.** A las 14.10, 16.25, 18.30, 20.30 y 22.35:

EL ULTIMO
VUELO DEL ARCA DE NOE

S.r. A las 14, 16.5, 18.15, 20.20 y 22.20: Notic.

★ **LOSUAR. Corrientes 1743. 40-6100.** A las 13, 14.55, 16.50, 19, 21.10 y 23.20:

ROCKY III

S.r Con Sylvester Stallone y Talia Shire. A las 14.45, 16.40, 18.45, 20.55 y 23.5: Notic. Sáb. trasn. 1.15.

★ **LUXOR. Lavalle 669. 392-3893.** A las 13, 15.10, 17.40, 20.20 y 22.55:

DONDE HAY CENIZAS...

P.m.18. Con Diane Keaton y Albert Finney. A las 17.25, 20.10 y 22.40: Notic. Sáb. trasn. 1.30.

★ **MAXI 1. Carlos Pellegrini 661. 35-8822.** A las 13.35, 15.45, 18.5, 20.30 y 23:

UNA MUCHACHA DE PROVINCIA

P.m.18. Con Natalie Baye y Bruno Ganz. A las 13.20, 15.30, 17.45, 20.10 y 22.40: Notic. Sáb. trasn. 1.10.

★ **METROPOLITAN 2. Corrientes 1343. 40-1064.** A las 13.50, 16.5, 18.20, 20.40, 23 y sáb. trasn. 1: PERROS DE PAJA. P.m.18. 15.45, 18, 20.20 y 22.40: Notic.

★ **MONUMENTAL. Lavalle 780. 393-8865.** A las 13.25, 15.20, 17.20, 19.20, 21.25 y 23.10:

SI MI MUJER
TUVIERA UN AMANTE

P.m.18. Con Barbara Bouchet y Lino Banfi. A las 13.5, 14.55, 16.55, 18.55, 20.55 y 23: Notic. Sáb. trasn. 1.15.

★ **MULTICINE. Lavalle 750.** Cont. de 8.30 a 24: Sáb. y dgos. desde las 13.30. Sáb. trasn. 1.20. P.m.18: Crimen en el internado de señoritas; El visitante; Intimidades; Con todos mis amantes..

★ **NORMANDIE. Lavalle 861. 392-1000.** A las 13, 15, 17, 19, 21 y 23.10: ¿SOMOS? P.m.18. 14.40, 16.40, 18.40, 20.40 y 22.45: Notic. Sáb. trasn. 1.15.

★ **OCEAN. Lavalle 739. 392-1515.** A las 13, 15, 17, 19.5, 21.10 y 23.15: FUGA EN NEW YORK. P.m.14. 14.40, 16.40, 18.45, 20.50 y 22.55: Notic. Sáb. trasn. 1.30.

★ **OPERA. Corrientes 860. 35-1335.** A las 12.30, 15.10, 17.50, 20.30, 23.10 y sáb. trasn. 1.15: Z. P.m.18. A las 15, 17.20, 20 y 22.40: Notic. Días 15, 16, 17 y 18 de setiembre a las 22.30. Recital de:

JULIO IGLESIAS

Localidades en venta.

★ **PARAMOUNT. Lavalle 845. 392-9999.** A las 13, 15.30, 18, 20.40 y 23.20:

Z

P.m.18. A las 14.55, 17.25, 20 y 22.40: Notic. Sáb. trasn. 1.30.

★ **PARIS. Lavalle 769. 392-2016.** A las 13.30, 16.35, 19.50 y 23.15: LA ISLA DE LOS PLACERES PROHIBIDOS; 14.50, 18.5 y 21.30: OPERACION SEXO. 13.15, 16.20, 19.40 y 23: Notic. P.m.18. Sáb. trasn. 1.15: La isla de los placeres prohibidos.

★ **PLAZA. Corrientes 939. 392-7577.** A las 13.30, 15.50, 18.10, 20.30 y 23: EL DERECHO DE NACER. S.r. 13.10, 15.30, 17.50, 20.10 y 22.40: Notic. Sáb. trasn. 1.30.

★ **PREMIER. Corrientes 1565. 46-2113.** Sábado 9 y domingo 10 a las 14.50 y 17: MANICOMIO EN HOLLYWOOD. S.r. Con Chevy Chase y Carrie Fisher. 14.30 y 16.40: Notic.

★ **PETIT PREMIER. Corrientes 1565. 46-2113.** A las 15, 17, 19, 21 y 23:

LOS FIERECILLOS INDOMABLES

S.r. Con: Alberto Olmedo, Jorge Porcel, Luisa Albinoni y Susana Traverso.

★ **REAL. Esmeralda 425. 392-3600.** A las 13.15, 15.5, 17, 18.50, 20.40 y 22.25: LA SEGUNDA GUERRA DE LOS NIÑOS. S.r. 14.50, 16.40, 18.35, 20.25 y 22.15: Notic.

★ **ROSE MARIE. Corrientes 780. 45-6448.** Cont. de 11 a 24. P.m.18. LA TENTACION DESNUDA; INTIMIDADES DE UNA CUALQUIERA; EL SEXO Y EL AMOR.

★ **SALA UNO. B. Sur Mer 549. 88-9420.** A las 15, 17.15, 19.35 y 22: LAS SEÑORITAS DE WILKO. P.m.14. 17.10, 19.30 y 21.55: Notic. Sáb. a las 23: Presentación del conjunto "La fuente".

★ **SANTA FE I. Santa Fe 1947. 44-8980.** A las 13, 15.15, 17.45, 20.20 y 22.55:

DONDE HAY CENIZAS

P.m.18. Con ALbert Finney y Diane Keaton. Un filme de Alan Parker. Sáb. trasn. 1.30.

★ **SANTA FE II. Santa Fe 1947. 44-8980.** A las 13, 14.55, 16.50, 18.55, 21.10 y 23.15:

DIENTE POR DIENTE

P.m.18. Un filme de José Luis Garci. Con Alfredo Landa. Sáb. trasn. 1.20.

★ **SARMIENTO. Lavalle 852. 392-3338.** A las 13, 15, 17, 19, 21 y 23.10: CRAZY HORSE EN PARIS. P.m.18. 14.40, 16.40, 18.40, 20.40 y 22.45: Notic. Sáb. trasn. 1.15.

★ **SELECT LAVALLE. Lavalle 921. 35-0235.** Cont. 13.20, 15.10, 17, 19, 21 y 23: LOCAMENTE ENAMORADO. S.r. Sáb. trasn. 1.10: Hair.

★ **STUDIO. Santa Fe 2541. 821-5845.** A las 14, 16.15, 18.30, 20.45 y 23: ALL THAT JAZZ . P.m.18. 16, 18.15, 20.30 y 22.45: Notic. Sáb. trasn. 1.10: Un fantasma en el Paraíso.

★ **SUIPACHA. Suipacha 442. 392-1195.** A las 13.15, 15.15, 17.15, 19.15, 21.15 y 23.15: CASTILLOS DE HIELO. S.r. 15, 17, 19, 21 y 23: Notic.

ALMAGRO

★ **BIOGRAFO UNO. Corrientes 4636.** Cont. 14.50, 17.15, 19.50 y 22.25: Notic. 15.5, 17.30, 20.5 y 22.40: Victor-Victoria. P.m.18.

★ **PALACIO DEL CINE. Rivadavia 3636. 982-4818.** Cont. 14.20, 18.25 y 22.30: Una muchacha de provincia; 16.20 y 20.25: El alegre divorciado; Notic. P.m.18.

★ **ROCA. Rivadavia 3753. 812-1517.** Cont. dde. las 14: Z; Pánico en el puente: Notic. P.m.18.

BELGRANO

★ ★ **CABILDO. Av. Cabildo 2347. 784-3852.** Cont. 14.20, 16.30, 18.40, 20.50, 23 y sáb. trasn. 1.15: Z; Notic. P.m.18.

★ **FANTASY. Cabildo 685. 771-0686.** A las 13.50, 15.35, 17.20 y 19: El libro de la selva. A las 20.25 y 22.45: La amante del teniente francés. P.m.18. Sáb. trasn. 1.15: All that jazz.

★ **G. SAVOY. Cabildo 2829. 781-6500.** Cont. 14.30, 16.25, 18.35, 20.45 y 23: Diente por diente; 18.20, 20.30 y 22.40: Notic. P.m.18. Sáb. trasn. 1.10.

★ **LIDO. Av. Cabildo 3241.** Cont. 14.30, 18.30 y 22.35: Conan, el bárbaro; 16.45 y 20.45: Duelo de valientes. S.r.

★ **MIGNON. Juramento 2433. 784-3899.** Cont. 15, 17.40, 20.20 y 22.50: Pixote; 14.30, 17.10, 19.50 y 22.30: Notic. P.m.18. Sáb. trasn. 1.15.

BOEDO

★ **CUYO. Boedo 858. 97-6975.** Cont. 14.50, 18.50 y 22.55: Pixote; 17 y 21: Cómo vencer el alto costo de vida. P.m.18.

★ **GRAN SAN JUAN. San Juan 3246. 97-4293.** Cont. 16.20, 19.30 y 22.50: El inmoral; 14.40, 17.50 y 21.10: Intimidad ultrajada. P.m.18.

★ **LOS ANDES. Boedo 777. 97-4233.** Cont. 14.45, 19.5 y 23.10: Plata dulce; 16.50 y 20.55: Tiempo de revancha. P.m.18.

★ **N. PALACE. San Juan 2461. 941-1723.** Cont. 14.40, 18.55 y 23: Rocky III; 16.45 y 20.50: Moonraker. S.r. Sáb. trasn. 1.

★ **NUEVO SELECT. San Juan 2540. 941-5908.** Cont. 15.45, 19.15 y 22.40: Yo estoy con los hipopótamos; 14, 17.35 y 21: La cuenta regresiva. S.r.

CABALLITO

★ **CABALLITO. V. Martínez 52. 431-0052.** Cont. 16.40 y 20: Quien encuentra un amigo, encuentra un tesoro; 15 y 18.30: El hombre araña y el reto del dragón. S.r.

★ **MORENO. Rivadavia 5050. 90-4303.** Cont. 15, 19 y 23: El profesional; 16.55 y 20.55: Por un puñado de dólares. P.m.14.

COLEGIALES

★ **ARGOS. F. Lacroze 3455. 854-0673.** Cont. dde. las 15.20: Z; Pánico en el puente. P.m.18.

★ **ATALAYA. Córdoba 4633. 773-0700.** Cont. 14.30, 18.30 y 22.30: Conan, el bárbaro; 16.30 y 20.30: La guerra de las galaxias. S.r.

★ **RIALTO. Córdoba 4287. 86-8764.** Cont. 14.20, 18.10 y 22.20: Plata dulce; 16.5 y 20: Tiempo de revancha. Notic. P.m.18. Sáb. trasn. 0.30.

FLORES

★ **AUDITORIO SAN ROBERTO. Bolivia 667. 612-0084.** Sáb., dgos. y fer. cont. de 15.30 a 22.30: El fierecillo domado; Las 4 plumas. S.r.

★ **CONTINENTAL. Carabobo 945. 631-2218.** Cont. dde. las 14.10: Perversión sexual; El inmoral. P.m.18. Sáb. trasn.

★ **FENIX. Rivadavia 7802. 612-8858.** Cont. dde. las 14.30: Comandos azules; La segunda guerra de los niños. Notic. S.r.

★ **GRAN RIVADAVIA. Rivadavia 8636. 69-1356.** Cont. dde. las 14.30: Notic; En la laguna dorada; Los locos de la guerra. S.r. Sáb. trasn. 0.30.

★ **GRAND PRIX. Gaona 3263. 59-2551.** Cont. 15.40, 19.20 y 23: El profesional; 17.35 y 21.15: Un toque de color. P.m.14.

★ **PUEYRREDON. Av. Rivadavia 6871. 612-0389.** Cont. desde las 14.55: Notic; Z. P.m.18.

★ **SAN JOSE. Rivad. 7350. 611-5989.** Cont. dde. las 13.45: Plata dulce; A los cirujanos se les va la mano. P.m.18.

★ **SAN MARTIN. Av. Rivadavia 7060. 612-5416.** Cont. desde las 13.30: Papillón; Los profesionales. S.r. Sáb. trasn. 0.30.

LINIERS

★ **GRAN LINIERS. Avda. Gral. Paz. 44.** Cont. 15.40, 19.10 y 22.40: Si mi mujer tuviera un amante; 14, 17.20 y 21: Cama con música. P.m.18.

★ **GRAN ODEON. Montiel 160. 641-7673.** Cont. 14.40, 18.40 y 22.40: El profesional; 16.50 y 20.45: 5 locos en Hong Kong, P.m.14.

★ **MARTIN FIERRO. Avda. Gral. Paz 47.** Cont. 15.40, 19.10 y 22.45: Rocky III; 14, 17.30 y 21: El cavernícola. S.r.

MATADEROS

★ **ALBERDI. Juan B. Alberdi 6169. 68-0496.** Cont. 14.35, 18.35 y 22.40: Pixote; 16.40 y 20.40: Cómo vencer el alto costo de vida. P.m.18.

★ **EL PLATA. J. B. Alberdi 5751. 68-1118.** Cont. 15, 18.55 y 22.45: El profesional; 16.50 y 20.45: La cuenta regresiva. P.m.14.

★ **GRAN BUENOS AIRES. Av. del Trabajo 5427. 68-2525.** Cont. dde. las 14.30: Locamente enamorado; El corcel negro. S.r.

★ **GRAN LUGANO. Murguiondo 4062. 601-3457.** Cont. dde. las 14.30: Te rompo el rating; Los fierecillos indomables. S.r.

★ **JORGE NEWBERY. Ex Lugano 1 y 2. 601-3457.** Cont. dde. las 14.30: Las aventuras del osito panda; Alí Babá y los 40 ladrones. S.r. Noche: Concierto de Sui Géneris '75: Adiós Sui Géneris.

ONCE

★ **LORIA. Rivadavia 3058. 87-1436.** Cont. 16, 19.30 y 23: Scanners; 14.15, 17.45 y 21.15: Kamasutra. P.m.18.

★ **MAJESTIC. Pueyrredón 230. 87-9636.** Cont. 14, 17.10, 20.25 y 23.35: La isla de los placeres prohibidos; 15.25, 18.35 y 21.50: Las sobrinas. P.m.18.

PALERMO

★ **N. ROSEDAL. Serrano 2454. 774-3101.** Cont. 14.5, 18.10 y 22.20: Pixote; 16.15 y 20.20: Cómo vencer el alto costo de vida. P.m.18. Sáb. trasn. 0.50.

VILLA DEVOTO

★ **ACONCAGUA. Av. Gral. Mosconi 3260. 571-5208.** Cont. dde. las 14.30: Tiburón II; Aeropuerto '80. S.r.

★ **EUROCINE. Nueva York 3336. 50-1443.** Cont. dde. las 14.40: Plata dulce; Tiempo de revancha. P.m.18.

★ **PARQUE. Cuenca 3250. 50-4448.** Cont. dde. las 14.30: Cupido motorizado; La ciudadela de los Robinson. S.r.

VILLA URQUIZA

★ **25 DE MAYO. Triunvirato 4438. 51-1859.** Cont. 14.45, 19 y 23: Pixote; 17.5 y 21.5: Cómo vencer el alto costo de vida. P.m.18.

★ **GRAN URQUIZA. Bauness 2506. 51-2135.** Cont. dde. las 14.40: El inmoral; El extraño vicio de la señora Wardh. P.m.18. Sáb. trasn.

GRAN BUENOS AIRES

★ **AVELLANEDA. Colonial.** Un siciliano en Dinamarca; Cruising; Solo para adultos. P.m.18.
—**Gral. Roca.** La chica de rojo; La leyenda de Bruce Lee; Asesino de mujeres.
—**Maipú.** Rocky III; Moonraker. S.r.
—**Mitre.** Las aventuras del osito panda; Astroboy en el imperio submarino; María de Oro y el perrito azul. S.r.
—**San Martín.** Pixote; 7 mujeres peligrosas. P.m.18.

★ **BELLA VISTA. Gran Pacífico.** Pixote; Cómo vencer el alto costo de vida. P.m.18.

★ **CIUDAD DE SAN MIGUEL. Mayo.** El profesional; 5 locos en el Hong Kong. P.m.14.
—**San Miguel.** Adiós, hermano cruel; El inmoral. P.m.18.

★ **CIUDADELA. Nvo. Ciudadela.** Adiós, hermano cruel; Los desvíos del sexo; Carnada humana. P.m.18.

★ **JOSE C. PAZ. Paz.** ¿Somos? La pulga en la oreja. P.m.18.

★ **LA TABLADA. Martín Güemes.** Tirubón II; Y ahora mi nombre es nadie. S.r.

★ **LOMAS DE ZAMORA. Avenida.** Los perros de paja; Bob y Carol y Ted y Alice. P.m.18.
—**Coliseo.** El inmoral; Las colegialas quieren aprender. P.m.18.
—**Español.** Quien encuentra un amigo, encuentra un tesoro; Papillón. P.m.14.
—**Gran Lomas.** Z; Sálvese quien pueda. P.m.18.

★ **MORON. Achával.** Solo para tus ojos; Y ahora me llaman el magnífico. S.r.
—**Morón.** El inmoral; Notic. P.m.18.
—**Ocean.** El derecho de nacer; Los hijos de López. S.r.

★ **QUILMES. Cervantes.** Z; Cuernos a la crema. P.m.18.
—**Moderno.** El inmoral; Los desvíos del sexo. P.m.18.

★ **RAMOS MEJIA. Gran Belgrano.** El derecho de nacer; Los hijos de López. S.r.
—**San Martín.** Rocky III; Moonraker. S.r.

★ **SAN ANTONIO DE PADUA. Gran Sarmiento.** La isla de los placeres prohibidos; Las sobrinas. P.m.18.

★ **SAN MARTIN. Ateneo.** El inmoral; El extraño vicio de la señora Wardh. P.m.18.
—**Gran Plaza.** Z; Cuernos a la crema. P.m.18.

CRONICA, Edición de la Tarde. Registro de la Propiedad Intelectual Nº 25.414. Director: Ricardo Gangeme.
Redacción, Administración y Publicidad: Azopardo y Garay. Teléfonos: 361-1001/1051.

UN DRAMA QUE ATERRA

EN UN BASURAL VIVIAN 3 NIÑOS ABANDONADOS POR SU MADRE

MENDOZA, 9 (De nuestro corresponsal).— La difícil situación que sobrellevan algunos sectores a raíz del alto costo de la vida tuvo aquí un matiz dramático al descubrirse a tres niños que, hambrientos y sucíos, habitaban en un basural debajo de un puente en pleno centro de esta capital.

El diario "Los Andes" refiriéndose a dicho caso señaló que "era un cuadro bochornoso que avergüenza a la condición humana y a la comunidad mendocina".

El caso ocurrió en la esquina de San Martín y Colón, frente a la iglesia de los jesuitas, en pleno centro, donde rodeados de basura y protegidos por "chapas" de tergopor desde el lunes pasado se hallaban tres niños sucios y hambrientos.

Son María de 7 años, Carlos de 11 y Alberto de 12, todos de apellido Centeno. Uno de los niños expresó que vivían en la calle Luzuriaga a unos 15 kilómetros de esta capital, junto a su madre que "los echó de casa porque dice que no nos puede tener y que no nos puede mantener".

"Nuestro padre —sostuvo el mayor de los niños— está separado de mamá y vive con otra familia".

Intervino la policía y se hizo presente en el lugar una visitadora social y un estudiante de sicología.

Los niños fueron internados preventivamente en un hospital y luego se los trasladó a una colonia de menores.

El mayor de los niños de 12 años se desvaneció dos veces, por su estado de debilidad.

● LLORO UN MINISTRO

MENDOZA, 9 (DYN).— Medio centenar de mujeres se reunieron hoy frente a la Casa de Gobierno para reclamar por "pan y trabajo" mientras una de ellas que conversó con el secretario de la Gobernación, Adolfo Alonso, **hizo sollozar** al funcionario al relatarle que tenía dos hijos enfermos y no podía llevarlos al hospital por falta de dinero para pagar el pasaje.

Las mujeres, todas de humilde condición, habían llegado a pie hasta la Casa de Gobierno desde los departamentos vecinos de Godoy Cruz y Las Heras, con la intención de entregar dos notas en las que reclamaban por el control de precios en los artículos de la canasta familiar.

FESTEJO

De Diario Italiano

El 17 del corriente cumplirá el 65° aniversario de su fundación el diario **"L'Italia del Popolo"**, órgano decano de la prensa italiana en nuestro medio. En este extenso período el cotidiano satisfizo plenamente los anhelos de información y expresiones culturales de la inmensa colonia italiana radicada en nuestro país a partir de las últimas décadas del siglo pasado. A partir de 1934, se hizo cargo de la dirección del dirio el cav. Héctor Bardford Mosca, responsabilidad que comparte desde 1958 con la condesa María Amelia Lagopulos.

En la oportunidad, CRONICA quiere expresar sus mejores augurios de felicidad y reconocimiento a todos aquellos periodistas que honraron y honran a la prensa argentina en este apostolado cotidiano a través de las páginas de "L'Italia del Popolo. Este diario estaba dirigido a un grupo étnico que supo integrarse definitivamente a los ideales de progreso del pueblo argentino.

CONTINUAN ANALIZANDO RECOMPOSICION DE LA JUNTA Y LA SITUACION POLITICA

Los Comandantes en Jefe de las Fuerzas Armadas consideraron hoy, por espacio de dos horas 15 minutos "temas relativos a la recomposición de la Junta Militar".

Así se informó mediante un comunicado dado a conocer al término de la sesión que se llevó a cabo en el edificio "Libertador", sede del Comando en Jefe del Ejército.

El mismo expresa textualmente: "En la fecha, siendo las 9 horas, los señores Comandantes en Jefe del Ejército, teniente general Cristino Nicolaides, de la Armada, Almirante Jorge Isaac Anaya y de la Fuerza Aérea, brigadier general Augusto Jorge Hughes, se reunieron en el edificio Libertador, sede del Comando en Jefe del Ejército.

"Durante la reunión se trataron temas relativos a la recomposición de la Junta Militar, dándose por finalizada a las 11.15 horas".

● NUEVO COMANDANTE

Tal como lo venían adelantando versiones oficiosas, el vicealmirante Rubén Oscar Franco fue designado nuevo comandante en jefe de la Armada en reemplazo del almirante Jorge Isaac Anaya, que mañana se despedirá de la fuerza con la alocución que pronunciará en un acto en el que serán distinguidos ex combatientes de las Malvinas.

El nombramiento de Franco fue comunicado anoche por Anaya al consejo de almirantes en una reunión de 45 minutos mantenida en el edificio Libertad, luego de varios días de contactos previos y gestiones internas.

La designación de Franco, según fuentes confiables, es un primer paso para superar las disidencias que afloraron en la cúpula militar a raíz del desenlace del conflicto austral. En las últimas semanas, los comandantes en jefe han intensificado sus deliberaciones con vistas a la recomposición de la Junta Militar, para lo cual la instancia final que restaba era el pase a retiro de Anaya, último de los integrantes involucrado directamente en el tema de las Malvinas.

Franco, de 55 años, que se desempeñaba hasta ahora como jefe de la delegación argentina ante la Junta Interamericana de Defensa, en Washington, será el cuarto jefe de la marina de guerra desde 1976, sucediendo en el cargo a Eduardo Emilio Massera, Armando Lambruschini y Jorge Isaac Anaya.

CARITAS: "DEBE TRIUNFAR LA VERDAD EN EL TEMA DE LOS DESAPARECIDOS"

MAR DEL PLATA, 9 (De nuestro corresponsal).— El reverendo Osvaldo Musto, vicepresidente de Caritas Argentina, en una disertación que efectuó en esta ciudad donde cumplió distintas actividades afirmó que debe triunfar "la verdad por dura que sea" en el tema de los desaparecidos, al tiempo que reclamó que "si la gente está muerta que se diga que está muerta".

Opinó que en la Argentina tiene que "acabar el espíritu golpista"

Formuló una crítica a los "economistas que se dicen cristianos" y que sin embargo "echan la culpa de la inflación a los salarios, que están deprimidos desde hace seis años.

Se lamentó por lo que difinió "el signo moral de la crisis que se vive en la Argentina", situación a la que caracterizó por síntomas tales como "la usura, la indexación, la hiperinflación, la estampida de precios y el retraso de los salarios".

Hizo referencia al contenido del reciente documento del Episcopado argentino en el que exhortó a la reconciliación nacional, pero advirtió que "donde hay mentiras y engaño, no hay una verdadera reconciliación".

BIGNONE

Magdalena Informó

Varias audiencias concedió durante la mañana el primer magistrado, general **Reynaldo Bignone**, en la Casa de Gobierno. Luego de atender el despacho diario, pasaron al gabinete de trabajo el jefe de la Casa Militar, contralmirante **Ramón Arosa**, y posteriormente hizo lo propio el titular de la Secretaría de Información Pública, **Pastor Oscar Magdalena.**

También en el transcurso de la jornada matutina, el jefe del Estado mantuvo conversaciones con el secretario de Planeamiento, brigadier mayor **José Miret y con el ministro Licciardo.**

TIEMPO

MINIMA: A las 7.35 horas

18°1

MAXIMA:26°7 a las 16 hs. Presión: 1009 milibares. Humedad: 71%. Vientos del Este Noreste a 15 kms. Cielo parcialmente cubierto. Visibilidad: 12 kms.

- NINI MARSHALL DICE ADIOS A SU CARRERA
- ANDREA DEL BOCA ORIGINARA CAMBIOS
- NOEMI SERANTES DESPEDIDA A LA HARINA
- MATEYKO ELEGIRA A REINA ESTUDIANTIL

Mañana a las 16 horas terminará de grabarse la que será **última faena de la famosa caricata Niní Marshall** o sea especial que se hace en el canal decano a pasarse el martes en el ciclo "Juntos". Lo de último trabajo tiene que ver porque **así lo ha dispuesto** la actriz, quien de esta manera **abandonará pródiga carrera que llenó una época.** En oportunidad de terminarse el especial que demandó varios días, doña Niní será rodeada de muchos faranduleros que estuvieron a su lado en distintas oportunidades. **Se brindará para conmemorar el hecho.**

● MOVIDA

Como "Los días de Ana", con Andrea del Boca y Silvestre, el bonitillo **(éste quería figurar a la par de doña Andrea y no se sabe si lo han consentido)** se pasará a las 20 horas de lunes a viernes (en lugar de las 19, donde iba a estar sigue "B.J." con buen rating) se **movió toda la programación** de la telemisora de calle Tagle. "Como en el teatro", por ejemplo, **será ahora "La comedia del domingo"** pues irá en ese día a las 13 horas seguida de refritos de especiales (principiando con uno de Calabró y otro de Estela Raval). **Habrá más novedades para este boletiiinnnn...**

● DESPEDIDA DE SOLTERA

Hasta la madrugada de la víspera se concretó una de las **despedidas de soltera** (esta vez de parte del elenco que la acompaña en "La gran ocasión") de Noemí Serantes, **la gemela,** quien **contraerá enlace el sábado de la semana venidera** con el jurisconsulto de 30 años Ricardo Leggeri. La pareja se conoció cuando él era profesor de instrucción cívica de la bonita participante de la ex dupla **"Nu" y "Eve"**. Por padecer de **constipado** su hermana Liliana, **casada en abril último,** no pudo concurrir al manducaje servido en cantina de calle Valentín Gómez. Sí lo hizo **la feliz pareja** compuesta por Sergio Velasco Ferrero, **el animoso,** y Adriana Salgueiro **la cada día más apetecible,** quienes **confirmaron su boda para dentro de pocos días.** A lo último hubo **manteo con harina** echada sobre los futuros cónyuges, mientras Eduardo Tedesco, **el "dire"**, desparramó también champaña encima de los mismos **(doña Noemí se vengó y lo enharinó de pies a cabeza).** Karin Domenikov, Guadalupe, **la hija de Fetiche,** Susana Fontana y Ricardo Warnes, estos últimos productores del ciclo, **festejaron de lo lindo.** En otra mesa estaba el matrimonio Guillermo Bredeston-Nora Cárpena, pero **no se nuclearon a la alegre fiesta. ¡Auguri!**

● REINA ESTUDIANTIL

Pasado mañana, de 17 a 20 horas, se celebrará **la elección de la reina Provincial de los Estudiantes** en la ciudad de La Plata, cumplimentando el centenario de la misma. Animará para el canal de Constitución **(en vivo)** Juan Alberto Mateyko, **el vital.** El evento culminará, en otra jornada, en Jujuy, donde se elegirá a la Reina Nacional de los Estudiantes. Importante jury habrá en ambas ocasiones. **Mejor así.**

● POR LA "TELE"

Será Rubén Rada, **el rockero** (y no Liliana Poggio, **la que dicen que sale con Raúl Taibo), el nuevo conductor** de "Rock ra", el ciclo que vuelve a salir al éter. ● El miércoles **comenzarán a grabar en interiores** "El enigma" con Luisina Brando - Miguel Angel Solá, **la nueva dupla.** ● En la trasnoche de mañana **no correrá** "El observador inocente", tal como anunciaban, sino "Los asesinos" **(llamada "A quemarropa" cuando se la estrenó en el verano del '69)** Con Lee Marvin y Angie Dickinson. **¡Plim!**

● OFERTA

Víctor Laplace, **el liberado,** ofreció a Valeria Lynch, **la incumplidora,** volver a formar dupla, **como hicieran en 1980 en una musical,** en otra expresión del mismo género. **¿Aceptará?**

● PETRODOLARES

Adriana Aguirre, **la rubia - platino, anuncia viaje a Venezuela** (donde estuvo no hace mucho) **para marzo del año venidero.** Piensa quedarse **durante dos meses** cobrando en petrodólares para cumplimentar una revista. Una vez de vuelta se mudará a nuevo inmueble ubicado en calle Vicente López. **¡Toc, toc!**

● EL GORDO QUIERE TANGOS

Un programa dedicado a la nostalgia en base al tango estimulará Bergara Leumann, **el botiquero,** a partir del jueves que viene en el horario de las 21 horas por el canal de San Cristóbal. En suma, **la botica será tangolera. Tableau.**

● DECISION

El programa de Luis Landriscina, **el matero, terminó porque lo quisieron cambiar de horario,** hecho al que se **opuso** el humorista. En realidad, **no contaba con mucha audiencia** y, por consiguiente, la decisión tomada por el mismo **habría sido bien acogida. Patapúfete.**

● FILMOTECA

Quienes quieran volver a ver a Carmen Miranda, **el mito brasileño, aunque no en una de sus mejores personificaciones** podrán hacerlo pasado mañana en "El castillo maldito", **una de sus últimas faenas** acompañando a Jerry Lewis y Dean Martin. **¡Chica, chica, boom!** ● Sandro, **los labios de América,** apareció el domingo último en **su última cinta, filmada en el '80,** "Subí que te llevo". La misma era **bastante ingenua,** pero don Sandro asomó en varias escenas con **el torso al descubierto** demostrando que quiso tener **complacencia erótica.** ● Una vista **nunca estrenada en Baires** como **"Casanova"**, con Bob Hope y Joan Fontaine, pudo ser vista madrugadas atrás por la tele. **Fue una compensación.**

NUEVO Y ESPECTACULAR SHOW EN EL FLAMANTE PALACIO DE LONA

EL CIRCO DEL MUNDO
SHANGRI-LA
LIBERTADOR 3900
(PUENTE PACIFICO)

INVITADO ESPECIAL
ALFONSO
EL PERRITO DE LA TV Y SUS AMIGOS

HOY JUEVES: 19 Hs. MAÑANA VIERNES: 18 y 21 Hs.

NIÑOS MENORES DE 4 AÑOS GRATIS